新京日日新聞
夕刊
一月十八日
發行所 新京日日新聞社（新京永樂町四ノ一 電話三三・五・三三〇〇）
發行人 十河榮忠
編輯人 和波需
印刷人 水越內之介

御召服は 井上洋服店 大經路三六 電(2)二五五九

滿洲國勢の前進へ
國策完遂を期す
國土委員會設置打合せ

現下滿洲國の絕對要件である國防體制の强化、生產力の擴大、開拓促進、民生の振興等の重要國策を綜合し國內產業、人口、交通を整然たる一貫的計畫性の下に運營すべく曩に企畫委員會の一部門として國土委員會が廣く官民の有識者を網羅して組織されたがこれが第二回の委員會設置に關する打合會は十八日午前十時より國務院第一會議室で神田企畫處長、產業部、經濟部、交通部、關東軍、關東局、滿鐵等の關係者參集し協議を行ひ、正午一旦休憩の後、午後も續行したがこれが成果は調和的近代國家への滿洲國の前進に寄與するところ大なるものとして極めて期待されてゐる

汪氏の和平通電
重慶政界へ衝擊
香港の支那紙全文を揭載

【香港十八日發國通】十六日汪精衞氏の發表した和平勸告に關する對蔣介石通電は當地支那人に對し少なからぬ衝擊を與へてゐるが、これまで汪精衞氏の通電に對しては常に默殺の態度をとつてゐた當地支那紙も今回の汪通電に限つて全文を洩れなく揭載してゐる、また重慶よりの情報によれば同地では汪通電揭載に對し禁壓が加へられてゐるといはれるが、その內容の重要性を知悉する政界筋には多大の反響を呼んでゐる

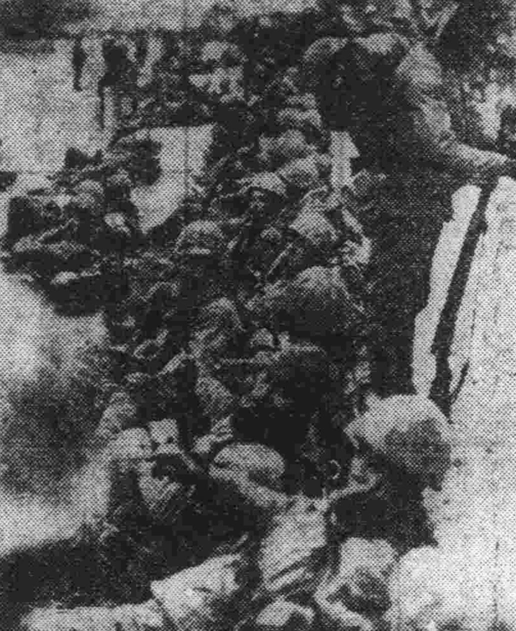

南支戰線山岳地帶を行進するわがトラック隊、廣東廣西省境附近にて（上）と進擊を前に一と息入れるわが精銳部隊、大唐據方面にて

衆議院各派交涉會

【東京國通】衆議院各派交涉會は十七日午後三時より院內議長室に開會、小山、田子正副議長、大木書記官長並に民政＝一松、川崎（末）、松浦、山田（淸）政友中島派＝川島、土倉、政友久原派＝田子、田中（亮）、社大＝片山、淺沼、時局同志會＝赤松、田中（養）第一＝平野の諸氏出席、議會再開期日問題につき協議の結果二月一日より再開、本會議を開くことを申合せ、次いで紀元二千六百年式典の件に關し協議の結果二月十一日紀元節當日を期し院議を以て賀表を捧呈することに決定、その案文作成を小山議長に一任しこれを更に各派交涉會に附議して決定することを申合せ同四時散會した

駐滿コ公使スイスへ
伊外交官の大異動

【ローマ十七日發國通】イタリー政府は近く外交官の大異動を行ひ外交刷新を圖る筈であるがその結果次の如く更迭をみる模樣である

一、ルーテイエ映畫會社總裁バウリツチ侯ベルギー大使へ
一、タルモ在ブルガリア公使ハンガリー公使へ
一、ビニチ無任所公使アルゼンチン大使へ
一、ジヨルジユ在ポルトガル公使ユーゴースラヴイア公使へ
一、コルテーゼ在滿洲國公使スイス公使へ
一、ボバスコツパ在スイス公使ポルトガル公使へ
一、インデルリ在ユーゴースラヴイア公使日本大使へ
一、マジスラーチ在ドイツ大使館參事官ブルガリア公使へ
一、プレテイオシ在アルゼンチン大使、ロジアコノ在ベルギー大使、アウリツチ在日本大使は何れも本國へ召還

參議は留任

【東京國通】新內閣は參議制を存續してその施策に協力を求めることになつたので各參議は何れも留任する筈であるが島田俊雄氏の農相就任による參議の缺員は中島政友會革新派總裁の就任を求めることになつた

前內閣を搖ぶつた
貿易省設置案足踏み
新內閣の手で葬り去られん

【東京國通】外務省事務當局の猛反對のため意外の波紋を生んだ貿易省の設置については其の後關係各省よりなる貿易省設立準備協議會に於て具體案を考究中であるが、同協議會の審議も停頓勝ちで實際は立消え同樣となつてをり、內閣更迭と共に成行は注目されてゐる、然るに貿易省設置と最も關係の深い藤原新商相は左の如き見解の下に設立反對の意見を抱いてゐるので結局貿易省設立は米內內閣に依つて葬り去られるものと見られるに至つた、即ち藤原商相は過般外遊中貿易省をめぐる外務省騷動の勃發に鑑み、貿易振興政策については特に留意し、各國の政策及び我國出先官廳の活動振りを觀察研究したがその結果我が貿易上海外における觸角となるべき領事及び商務官が大抵一都市に二、三年の任期であるため結局何らの仕事もなし得ず十年、廿年と勤續せる書記生の方が土地の經濟事情に通じ、貿易業者とも懇意になるといふ實情にあるのでこの點を改革し領事及び商務官の任期を永くし實質的に活潑な動きをなすべきで、結局貿易振興は機構に非ずして人にあり、貿易省設置の如きは二の次であるとの見解を持してゐるので從來も比較的消極的態度を持してゐた商工省としては今後貿易省設置には反對の方途に進むものと見られる

雜軍を集め必死の督戰
逃亡兵續出に惱む

【南寧十八日發國通】南寧奪回を呼號する蔣介石は南寧當面に奧地より雜軍を集め自らも桂林に出馬して必死の督戰に努めてゐるがこの雜軍の中には新たに編成された多數の民團兵がありこれ等は裝備も悪く續々わが軍に擊破されまた軍紀も劣り逃亡兵續出の有樣である、この廣西における民團軍は十八歲から三十歲までの住民を强制徵募し約六ケ月基本訓練を行ひ民團兵は軍の直接指導のもとに主要都市の警備に任じ軍の兵力不足の場合は適宜正規軍に編入戰鬪に參加してゐる、現在この民團軍は南寧附近龍州、桂林、柳州、梧州に散在しその兵力は約十二萬を突破してをり道路破壞、陣地構築等に使役せられてゐる、なほ南寧地區民團指揮官は梁翰嵩中將で團員は二千名である

敵三百を擊退

【杭州十八日發國通】わが討伐隊は十七日午後以來双林鎭東方約三キロ附近において迫擊砲を有する約三百の敵を擊退、更に同地東北方一キロの地點において約五百の敵を猛攻中である

ルーマニアの國防線完備
獨ソの侵入に備ふ

【ロンドン十七日發國通】ルーマニアに對する獨、ソ兩國の行爲は各方面の注目を惹いてゐるが、十七日ルーマニア大使の漏すところによれば、ルーマニアは獨ソの侵入に備へ構築を急いでゐたハンガリーならびにソ聯と接する北部國境數百哩に亘る堤防ならびに溝渠よりなる國防線を完成したといはれる、この國防線は「國王の堤防」と名附けられルーマニア西北部を流れるミユレシユ河からハンガリー國境と並行してブコヴイナ地方に伸びさらにソ聯ルーマニア國境を流れるドニエストル河に沿つて黑海に達するもので溝渠のある部分は深さ四十尺以上で非常の場合には直ちに氾濫せしめることが出來るものであるといはれる

高城鎭東西の山頂線を確保
天嶮を恃む反擊を擊破す

【漢口十七日發國通】隨縣—高城鎭軍工路を扼す敵の堅牢陣地を鐵脚下に蹂躪して十六日薄暮敵蠢動據點たる西大別山系山頂の町高城鎭に突入、感激の日章旗を飜へしたわが川俣、間宮、的野、吉川、河野、有園、中山、澤山、土橋の各部隊は同地四周陣地に據る敗敵を掃蕩同夜半高城鎭東西の山頂線を完全確保の後、更に進擊の手を緩めず東西三キロに亘り大陣翼を張つて敵を北西に壓迫、十七日正午早くも高城鎭北方六キロ韓家畈の線に躍進し天嶮を恃んで反擊に轉じ來る敵を隨所に擊破しつゝあり標高四五百より千米の峻嶮地帶に彼我の銃砲聲の轟音が殷々と錯し凄烈を極めてゐる

大匪團を捕捉殲滅
張中尉以下十四勇士
匪團に突入、名譽の戰死

第四軍管區の輝く討匪戰果

十八日第四軍管區發表による第四軍管區隸下各部隊の康德六年度討匪効果左の如し

戰鬪回數	一六五
斃匪	六六五
捕匪	八〇
山寨覆滅	一二六
人質奪還	二二四
△鹵獲品	
追擊砲	一七
重、輕機	六
小、拳銃	五三〇
同彈藥	八、六六三
其他鹵獲、被服多數	

尙昨年度に於ける討匪中濱江省下の大匪團と目されてゐた雷炎匪を皇軍の協力下に遂に之を捕捉匪首雷炎以下を潰滅、治安確立に決定的役割を演じ、治安部大臣の賞辭を受けたる外大小百數十回の戰鬪により赫々たる戰果を擧げたり、然れども其の蔭には率先敵匪團に突入し白雪を鮮血に染め壯烈なる名譽の戰死を遂げたる騎兵中尉張廣德以下十四名の尊き犧牲者を出したり

戰時低物價政策を强化
委員會設立に着手

【東京國通】米內內閣は戰時低物價政策に關し前內閣の方針を踏襲することになつたが、阿部前內閣は低物價政策の徹底を期するため內閣に經濟會議（假稱）といふ恒久的な物價對策委員會を設置して適正物價の決定强行に當ることに決し同會議の官制案を目下企畫院において立案中でこれは新內閣への引繼事項となつてゐるので新內閣は問題の重要性に鑑み遲くも議會再開までには具體案を得てその實施に着手するものと思はれる

柳川長官、首相を訪問

【東京國通】柳川興亞院總務長官は十七日午後五時十分首相官邸に米內首相を訪問、過般南京に於て行はれた現地興亞院連絡部長官會議の經過を報告し今後の方針に關し種々協議した

救國興亞運動より見たる新中國建設

特派員 宇田淺次

（下）

皇軍の宣撫指導下に於る自治行政の現況

▽……督農監視縣及鄕村自衞團の土着勢力は農村自治の確立と共に農民生活の向上を圖しつゝ逐次勢力を加へて漸進中國の姿を示し零碎の間隙を縫ひて新たに地方的抗日政治の命脈及地方的抗日軍備の命脈を基礎的に地方民衆の生活に波及せんとする情勢にある。然るに我が自治行政指導下に於ける各縣の縣政は「稅制の整理に治安維持に難民の救濟に交通通信商工業の復興に街村建設に民衆敎化に萎微不振の狀態にして政令未だ縣城を出ざるの憾あり各縣共に皇軍の警備下に於ける縣城の城壁を內外に覩る抗日の色分による二重的政治は一元的に展開の餘地なく政令總て蝸牛角上の爭ひを見るが如く憂慮にたへざるものがある。

▽……斯く縣政不振の素因は人的要素の缺乏即ち新中國建設に對處する確固たる信念と思想を持つた人物の縣政府になきことにある。今次事變に於て日本は名を以て實を構へ土豪劣紳惡德地主が不良軍閥、不良國民黨と結び地方農村より貪婪苛酷なる搾取を敢へてなせる權勢と榮譽を誇りし彼等の牙城たる縣城を破壞し之を驅逐して地方農民をその搾取下より救へることは事實である。然れども兵燹倉皇の間宣撫工作の地方農村に浸潤せざりし間隙を窺倫して國共兩黨は遊擊政訓の組織をもつて地方農村を支配するに至つた。

▽……一方また地方農村を追はれたる一部の土豪劣紳惡德地主は日章旗の下に親日を倡へて辛うじて縣城に踏み止まり漢奸の名に怯えつゝ皇軍庇護の下に縣政府を結成した。彼は皇軍の强の前には全く無能となつたが一歩城門を出れば縣の職員徽章を除去し狡獪僞すところを知らず日々の羔を求むるに汲々として社稷の陵夷を嘆ずれども救世の意氣なく沈竈蛙を生ずるとも濟民の情義なしイ倫を鼠竊して縣城を守る。縣政の不振茲に基因せること當然の歸結といふべきである。

廣義作戰に伴ふ新中國の建設

▽……皇軍の威力は全支那を風靡せるも支那國十數年に亘る抗日の廣義的作戰即ち支那民族社會の無形的備へ無形的戰ひは實に驚くべき底力を有し攻略するに僅か數時間を要せし地域に於ても宣撫工作一年有半の努力は空しく未だに治安の確定を見ざる有樣にして長期戰にあらず長期建設の意義の深いことに今更ながら三嘆せる狀態である。

▽……斯るが故に新中國の建設は抗日に終始する支那民族社會の無形的備へ無形的戰に對處する堂々たる廣義的對支政策によるべきは論を俟たざるも猶對支政策の重點を孰れに置くべきや新興支那の生命は農村自治と治安の確立にあり、如何なる觀點よりするも遊擊隊便衣隊との接觸點こそ新中國建設の生命線にして對支政策の重點は各縣の二重的政治を一元的に地方農村に展開せしむるにある。

▽……今や汪精衞氏の中央政府樹立運動は着々と步みをつづけてゐる、だが汪氏は神樣ではない彼に絕對の信賴を托することは考へればならぬ。毒婦の口紅のやうなネオンサインが虹口サイドを染め六萬五千の日本人が浮いた〳〵で提灯文化を謳歌せばとて、中國人崇敬のシンボル父祖代々眠る塞地を掘りかへして野菜畠となし、これこの通り自給自足をやつてゐると虛張つて見ても、抗日思想を煽るばかりで新東亞建設の障碍にこそなれ鼻糞ほどの効目はないのだ。

▽……赤褌に朱鞘一本の倭冠以來數百年培はれた支那の抗日意識はわれ〳〵日本人がいまこそ素裸體になつて飛び込んで行つて彼と我と心と心をがつちり觸れ合すことによつてはじめて氷解出來るのである。この時こそはじめて新東亞建設の鐘は高らかに黎明を告げて鳴り響くのである（終）

有田外相の外國使臣接見

【東京國通】有田外相は十八日午後二時より外相官邸においてグルー米大使以下十一名の各國大使とまた十九日にはパブストオランダ公使以下十五名の各國公使および六名の臨時代理大、公使と正式接見を行ひ外相就任の挨拶を行ふことになつた

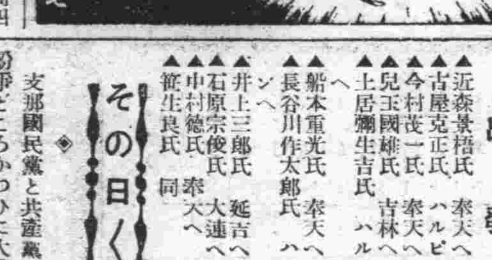

その日く

支那國民黨と共產黨は、紛爭どころかつひに大戰鬪展開となつた
◈
それで國民黨軍の方が死傷者が多いといふのだから蔣介石も苦勞する
◈
冬季攻勢の冬季も過ぎて行くが、もはや更生の道も無からう
◈
眼を轉ずれば、戰機動き和蘭、白耳義國境戰慄を感ずとある
◈
英國潛水艦が沈む、落日のその國を象徵してゐなければよいが

人事往來

淸京

▲島維昭美氏（會社員）十七日來京ヤマトホテル
▲深川攝熙氏（日本SKF興業會社）國都ホテル
▲小宮熊男氏（大日本ビール會社）同
▲鈴木啓石氏（吉林市場會社重役）大都ホテル
▲金澤繁次郎氏（貿易商）同
▲前間與六氏（官吏）同
▲杵屋十勢靜氏（長唄）富士屋旅館

出發

▲近森景梧氏 奉天へ
▲古屋克正氏 ハルビンへ
▲今村茂一氏 奉天へ
▲兒玉國雄氏 吉林へ
▲土居彌生吉氏 ハルビンへ
▲船本重光氏 奉天へ
▲長谷川作太郎氏 ハルビンへ
▲井上三郎氏 延吉へ
▲石原宗俊氏 大連へ
▲中村德氏 奉天へ
▲笹生良氏 同

笑の大競演會
東西 漫才名人大會

漫才 レヴユー 奇術 曲藝 珍藝 ナンセンス
一家揃つて初春の一夕を樂しみませう！
入場料 普通一圓の處 新京日日新聞讀者優待券持參者に限り 三十錢に割引
十九日・廿日（二日間）
於 西廣場社員俱樂部
後援 新京日日新聞社

また"暗い朝"
冬の悪戯、煤煙沈下

十八日早朝から大同廣場以北の國都の街々に暗雲低くたれこめ十一時近くまで電氣をつけずに執務出來ぬほど、例の冬の悪戯もの「無風による煤煙沈下」の現象とはいへ何かしら市民を陰鬱にさせてしまつた【中央觀象臺談】けふの最低氣温は廿七度ですが大地が冷えこんでゐるので煤煙が上昇せず、しかも無風狀態のため空中に停滯してしまひこんな暗い日となつたのです、だから煤煙の少い南嶺方面はからりと晴れた大陸ばれですよ、まづ正午までの御辛抱でせう【寫眞はけさ寫す】

零下五十四度
〃〃〃〃〃〃 歐洲戰線に殺人的寒波！

【ニューヨーク十七日發國通】戰雲に閉ぢ籠められた歐洲に今度は恐しい寒氣が襲ひかゝつて來た、北歐から最も甚しく十七日オスロよりニューヨークに達した報道によると東部ノルウエーでは零下五十四度といふ歐洲空前の寒さで、一歩戸外に出ると忽ち顔面に凍傷を受けるといふ有様、牧場では牛に着物を着せて乳を搾つてゐるがこれがみるみるアイスクリームに化けて馬穴に溜るといふ嘘のやうな話しである　デンマークでも廿五年振りの寒さで電信電話線が張り切つてブツリブツリと切れてしまふといふ珍しい現象を呈してゐるパリでも十六日から大雪が降りはじめ寒氣が甚しいため、この分では戰爭も一時凍結するのではないかと、人々は[illegible]混りの、[illegible]てゐる

眞心結晶 二萬六千餘圓
酷寒第一線へ慰問品

國境警備に或は討匪行にと酷寒の原野に一命を皇國に捧げ日夜孜々として活躍しつゝある日滿軍に贈る慰問品は既報の如く舊臘協和會首都本部をはじめ在京諸團體が中心となつて募集したが全市民の我等の兵隊さんに贈る感謝の眞心は蒐つて首都本部取扱ひの第一回は舊臘二十五日一萬二千百三十圓八十錢を、第二回は去る十六日一萬四千四百九十二圓八十五錢と計二萬六千六百二十三圓六十五錢をそれぞれ中央本部を經て現地へ送附多大の成果を收めた、應募額の內譯は次の如くである

▼官廳側（第一、第九、第十、第二、第三各連絡幹事會、宮內府分會、首都本部）五千三百三十六圓四十五錢▼會社側（第五、第七、第八、第六各連絡幹事會、滿映分會）六千八百三十九圓五十錢▼民間側（和順、寛城、吉野、東站、長春、興安各區及び敷島區中央分會、個人）一萬四千四百四十七圓七十錢

牛の乳から强靱な洋服地
鐘紡で試織に成功 工業化を檢討中
滿洲の牧場を利用 目論む萬能時代

ス・フ萬能時代にこれは又牛乳から糸を製出して紡織しようといふ科學者の夢が案外近く實現するかも知れぬといふ愉快な話がある　牛の乳から出來る糸は牛乳の蛋白質からカゼインを抽出製糸するものでラニタール糸とよばれ現在バター常食國である西歐諸國わけてイタリーで最も發達してゐるが、わが國ではバター使用量が僅少なため牛乳蛋白質の購入方途がなく等閑視されてゐたのを鐘紡が取り上げ鐘紡淀川工場で試織したところ見事に成功したので新京出張所管下の扎蘭屯牧場を擴大し畜產飼育經營を本格化せんとするのに便乘し此の牛乳カゼインの製作工業化を企圖愼重檢討を進めてゐるものである　しかし此の牛乳カゼインはその主要精分たる蛋白質が牛乳の十%位しかとれずバター製造後の排出液をもつて製造するのが一番よくしかも十トンの蛋白質を得るに數十萬頭の牝牛を要する現狀にあるためカゼイン製造には必然的にバター製造工場を併立せねばならぬとあつて同社では牝牛の大量飼育方法についても開拓總局の意向を聽取中で場合によつては開拓民の使用牛を同社から提供飼育方を依賴する一方興安嶺の大平原に大牧場を設營する案などを計畫して居るが此れが實現の曉には純毛品に劣らぬ强靱な乳の洋服が颯爽と街頭に登場するわけである【寫眞は試織の成功を語る中司新京出張所長と牛乳から出來た生地】

新區長さん就任式

このほど改選された新京特別市各區新區長十二名、副區長一名の就任式は十八日午後一時から市公署市長室において于、關屋正副市長列席下に擧式、引つゞき初顔合せを意味した事務打合せを行ひ區政の圓滑運行を申合せた

兒童の智能檢査
本格的進學相談と職業指導
室町校兒童に重大テスト

人的資源の不足が各方面で痛感されてゐるとき人物性能を科學的に測定して人材勞力の配分を合理化することは國運進展の重大命題であり、殊に滿洲に於てその必要が痛感されてゐながら未だ一つの國家的施設は愚か社會的な考慮さへ等閑に附されてゐる現狀である、そこで新京特別市保健所心理科では同囑託寺尾淸吉氏を中心に新京室町小學校と協力、滿洲では始めての試みである小學卒業生徒の智能檢査を行ひその進學相談と職業指導に當ることになつた　これは四月卒業する生徒を主として室町校尋常科五年生百三十名、同六年生二百三十名、同高等一年生百二十名、同二年生百二十名計六百餘名の男女生徒につきこの二十日頃から一ヶ月餘の豫定で實施されるものだが內地では厚生省の主唱により各少年職業紹介所に心理學專攻の指導者を置き國家的見地から人的資源の均衡統制と第二國民の性能向上を圖つてゐるのに對し餘りにも無施設な滿洲だけにその成果には多大の期待と注目が拂はれてゐる、これにつき寺尾囑託は語る

建國精神とか民族協和とか精神文化の必要がしきりに叫ばれてゐる反面それに科學的根據を與へる筈の心理學的な方面が殆ど閑却されてゐるのは殘念です、統制好きの滿洲であり乍ら肝腎な人間そのものゝ科學的統制を忘れてゐるのは皮肉ですね大體智能指數百九十以下の者は小學校以上の教育には適さぬと科學的に立證されてゐるのですからこれによれば無理な入學難も解消され、當人の前途も拓け埋沒された人材の發見も出來るわけで智能勞力の偏在を是正し非常に國家的に有意義なことがあるのですからもつとこの點に着目され活用して欲しいと思ひます

友邦"二千六百年"
四千萬民衆擧げて慶祝氣分
各地委員會の行事計畫進む

友邦日本が紀元二千六百年の紀元節を迎へるに當り滿洲國でも四千萬民衆擧げてこの祝典を慶祝し日滿一體の意義深からしめるため慶祝委員會では十九日午前十時から事務局（協和會中央本部）で打合會を開催、事業その他を打合せることになつた、この中央における慶祝委員會の活潑な動きに呼應して各省とも日滿一德一心を體得する省慶祝委員會の設立が急がれ十七日には首都慶祝委員會の設立を見たほか既に濱江、錦州、間島、興安（東、北、西）、吉林、熱河、三江、通化の十一ヶ省にそれぞれ慶祝委員會の開設あり各省各樣の慶祝事業計畫が樹てられ餘す六省も目下設立準備中なので中央の慶祝事業と相俟つて各省毎に全滿的な慶祝行事が展開される日も近い譯である

女學校の先生に體操講習會

大使館教務部主催の全滿女子中等學校體育講習會第一日は十八日午前十時から新京敷島高女において開催新京錦ケ丘、敷島の兩高女をはじめ全滿十二校の體操受持教諭廿四名が教務部保健課齋藤兼吉技師から體育方針の指示、體育教授要目の理論及び實地について熱心な質疑をたゝかはしつゝ懇切な指導をうけた

無錢飲食逃げる

富士町三ノ二カフェーマルセーユに十七日午前十一時三十分頃入つて來た客が同午後十時までに酒、ビール料理等四十二圓九十九錢を飲み食ひした擧句、係女給に些か酩酊して來たなどゝ云ひつゝ隙を窺つて逃亡してゐるのを發見、中央通署へ屆け出た　右は自稱電氣業淸水憲一と云ひセーターに國防色乘馬ズボン、編上靴、オーバー無しと云ふ風態で最初から喰ひ逃げをやらうとしてゐた不良者らしく目下嚴探中

陛下の御仁慈
夜中侍從の報告御聽取

【東京國通】聖旨を奉戴して靜岡市の災害狀況を視察した侍從德大寺實厚公は十七日午後七時四十五分東京驛着直ちに侍從職に出仕、天皇陛下の御都合を伺ひ奉つたが陛下には夜分にも拘らせられず拜謁御つけられ同侍從は視察狀況を具さに奏上並に畏き御仁慈に罹災民はただただ恐懼感激申上げてゐる實情などを言上し奉つたが罹災民の上を思召されて有難き御下問を拜し恐懼申上げた

首警に建築工場相談所開設

首都警察廳內建築科では建築資材の圓滑配給と取締違反の未然防止のため今回建築工場相談所を開設して一般市民の質疑に應ずることになつた、同科では相談のため專任警官を任命膝つき合せその相談に乘ることゝなつてゐる

滿鐵婦人寮に三人組の僞刑事
？の留守宅荒し

舊正特別警戒を前に僞刑事が頻々と跋扈し恐れ氣もなく民家を荒し廻つてゐる　十六日午後九時頃常盤町三丁目滿鐵婦人獨身社宅紅梅寮三階の新京驛食堂會計係木村ツネ（二三）さん方へ四十七、八歲の邦人一名と二十三、四歲の滿人二名が「刑事だ」と稱して訪れ、寮止宿の婦人に「木村ツネと云ふ奴は居るか」「部屋はどこか」「行李はどれだ」などと尋ねつゝ座敷へ上り留守と判ると「また來るから」とて一旦引揚げたが同十五分再度訪れて「木村の奴は何處かに隱れてゐるのだ」と云ひ二名を外に立番させ邦人は土足で座敷へ侵入家中引つ搔き廻して一物も盜らずに「居らん」と云ひながら隣家のものへ「また來る」と云ひ殘して立ち去つたとの訴へに中央通署では直ぐ棣警護隊とも連絡をとり搜查したが逮捕に至らないが、同署では單なる物盜りではなく何か魂膽あつての所業と睨み嚴探中である、なほ三人組は七時五十分頃驛食堂へ木村ツネさんの住所を聞きに來たものと同一人相をしてゐた

エレベーターに挾まれて落命

新京銀座通平本洋行店員劉成河（一五）君は十七日午後四時十分頃地下室倉庫から商品を運搬すべくエレベーターに商品を積込み壁側にある上昇ボタンを押して飛び乘つたがすでに遲く上半身を壁と昇降機に挾まれ苦悶してゐるのを同僚が發見滿鐵醫院へ擔ぎ込み應急手當を施したが、頭椎骨骨折ならびに頭蓋挫滅の致命傷に同十五分絕命した

ゐた手提鞄の中から四百三十二圓を掠ッ拂はれてゐるのを發見吃驚して中央通署へ屆け出た

本年木材伐採 八百萬立方米
滿林の機構も擴充

建設、開發計畫の進捗に伴ふ建設用材、鑛山用杭木、枕木その他一般木材の全滿需要量は近年頓に激化しつゝあり、從つてこれが伐採についても昨年度に於ては一昨年に比し二百萬立方米增の四百五十萬立方米を伐採、本年度は更に需要增大を見越し八百萬立方米伐採計畫を樹立、最大限實績六百萬立方米の確保に必死の對策を講ずることゝなり、これがため政府に昨年末木材の需給調整を目途し從來の協定價格制を廢止し全滿ブロック別收買公定價格を設定すると共に實行機關たる滿洲林業の機構强化を計畫することゝなつた　即ち從來の伐採機關たりし滿洲林業は更にこれを配給統制機關に擴充、配給關係事務を管掌すべき需品部の新設機構をも强化すべく方針で同時に現在資本金三千萬圓中の未拂込一千萬圓の徵集は固より相當大幅な增資をも今年中に行ひたき意向であるなほ政府は逐年の伐採計畫に伴ひ、積極的なる增林計畫をも樹立、これが經費一千萬圓を計上してゐる

靜岡大火見舞金

日本橋通四五太信號伊井薰明氏は十八日午前中央通署を訪れ靜岡市火災による罹災者の見舞金にと金十圓を差し出しその手續き方を願ひ出た

國婦理事會

國防婦人會首都本部では十八日午前十一時より國防會館二階日本間に於て理事會を開催國軍への慰問袋調製についての打合せするところあつた尙同會員一同は午後忠靈塔に參拜、終つて各分會長會議を開催した

高野山管長決定

【和歌山國通】空席中だつた眞言宗總本山高野山管長は十七日權大僧正加藤諦見師に決定した、新管長は廣島縣出身、本年七十七歲、高野山大學卒業後高野山住職會長その他を勤めた同派の宿老である

本因坊秀哉氏

【熱海國通】熱海の鱗屋旅館に滯在中突如心臟衰弱症で重態となつた日本棋院名人本因坊秀哉こと田村保壽氏は遂に十八日午前六時五十分逝去した、享年六十七

大相撲取組（九日目）

【東京國通】大相撲九日目取組

照錦（陸奥錦　双見山（備州山　錦華山（巖幟　布引（富田濱　錦谷（白鷺
藥師山（國光　藤川（加古川　番神山（立田野　佐渡島（二瀬川
雷門（八幡錦　山陽山（增位山　武ノ里（三船浪　若浪（淸美川

中入後

小島川（十三錦　幡瀬川（陸奥里　小松山（肥州山　旭川（鹿島洋　鯱ノ里（笠置山　楯甲（大邱山　大浪（安藝海　羽黒山（出羽湊
松浦潟（一渡　桂川（四海波　富士嶽（藤ノ里　鶴ケ嶺（龍王山　照國（綾若　大潮（綾昇　名寄岩（相模川　金湊（男女川
源氏山（倭岩　巴潟（櫻錦　青葉山（神東山　佐賀花（大和錦　九ケ錦（五ツ島　玉ノ海（駒ノ里　磐石（前田山　双葉山（松ノ里

あす（十九日）

△全滿味の素販賣組合會合於國防會館午前十時より
△電々鄕軍分會第三週年記念式典 於同社午後三時より
△敷島高女スケート大會於同校午後二時より

今晩の放送

▲七・三〇（新京）國民の時間▲七・四〇（奉天）歌謠曲（わかもと本舖提供）渡邊はま子▲八・〇〇（東京）連續ラヂオ小說「咲き出づる少年群」演出小林勝▲八・四〇（東京）時局談話「今後の時局を語る座談會」經濟學博士太田正孝

自動車運轉者募集

車輛增加に付き運轉者募集す
一、資格　首都警察廳普通免許及就業免許を有する者にして市內に確實なる保證人を有する者
二、募集人員　五拾名
右希望者は一月二十日午後五時迄に履歷書持參本社業務課に出頭相成度
新京自動車株式會社業務課

佐伯医学博士新発表「病人・薬・営養食」理想の営養食は天賦の燕焼 まむしの酒（試用品 説明書贈呈）信用のおける 大連市信濃町（帝国館隣） 小松家本店 偽物

女流劍戟の王者 林靜奴一黨と漫才大會 滿洲初御目見得の一行 張切る舞台……御期待を乞ふ 廿二日・廿三日（二日間） 於滿鐵社員倶樂部

明日 定休日に就き 休業 ニッケ

麗人女給大募集 北支太原一流カフエー行 品行方正な方、旅費其他面談の上 希望者は至急申込まれたし 梅ケ枝町一ノ一四（楠野ビル二階） 國都職業紹介所 電話（3）二五〇九番

募集
一、預金集金人　若干名
一、タイピスト　若干名
一、資格　預金集金人は年齡三十歲以上にして身體强健の方、タイピストは邦文經驗者
右御希望の方は自筆履歷書携帶來る二十一日（日曜）午前十時御來社を乞ふ待遇に就ては面談の上優遇す
長春大街一〇四號（博物館西隣） 新京都市金融合作社 電（2）四八三三 六一〇四番

社員募集
一、男女外務社員大募集 健鬪の士にして年齡廿五歲以上五十歲迄四十歲以上は特に相談に應ず
月收 貳百圓以上
希望者は履歷書持參午前中來店
新京大同大街四〇六（東拓ビル一階） 第一徵兵保險會社 新京支店直轄部 電話（2）三三八八番

店員入用 但し內地人 二、三名 ダイヤ街 玉屋菓子店 電話（三）五二九二

小兒科專門 太田医院 新京神社南横 電③3839

女子事務員 タイピスト 募集
年齡 二十歲前後
學歷 女子事務員 高女卒 タイピスト 高小卒以上
寄宿の設備あり、來る二十三日迄に履歷書、身元保證書御郵送乞ふ、面會日時は其上にて別に御通知します
新京大同大街四〇二 鐘紡新京出張所庶務係

長春座 電③五七六六

ニュース	12.20	3.53	7.25	
唄祭浩吉節	12.36	4.08	7.40	
小林千代子一座	1.43	3.15	8.47	
愛染桂	11.00	2.33	6.55	9.37 10.50

13日より 18日迄 料金一圓二十錢均一
次週十九日封切 母は強し

帝都キネマ 電②二四〇五

ニュース	11.40	3.10	6.
空想部落	12.15	3.45	7.
背信	1.35	5.05	8.3 10.05

12日より 18日迄 料金一圓
次週 十八日封切 丹下左膳 九段の母

「主婦の友」二ヶ年連載の大悲劇！ 母は強し 前篇 嘆きの巻 後篇 喜びの巻 一擧公開 川崎弘子 夏川大二郎 德大寺伸 主演 長春座廿日封切

万華鏡

過ぐる日本欄に西五馬路に國都にも珍しい喫茶店として山の家を紹介したが▼其直ぐ東隣りにスター・スタンドバーといふのが出現した▼これは極く最近のことでついこの間までのカフェー・スターの轉身だが▼カフェー時代から兵隊さん達の人氣者で之まで幾度か入れ代つた女給さんの中から數人の自稱兵隊婆さん(?)を輩出した歷史のある店▼さて看板を變へて躍り出たスター・スタンドバーを覗くと木の香も新しい凹の字型のカウンターが長々と延びてゐて、そこに割烹着樣のもの(お醫者さんといつた形だが)を着た彼女達が支那うどんから酒のカンまで甲斐々々しくやつてゐる▼夜行けばいつも醉つてゐるナリの大きいのが澄子チヤン、どうかすると桑野通子に似てゐるやうな所もあるが何にしろナリが大きいので二十二、三としか見えない、所が今年とつて漸く十八ださうな▼次にハレぼつたい顏をした一寸小肥りの(この人は不幸にして誰にも似てゐないやうだ)が、百々代チヤンといつて二十歳▼それから目とマユゲの間が狹くアイノコかと疑はれるのに敏子チヤンが居る、敏子ちやんの年を發表するのは一寸氣がひけるが(しかし人生五十年とすればその半分にはまだ大分日數(?)があるのだけれど)前の二人の姉さん株で、お嫁さんに貰つてくれる人はないかなあーと淋しいことを言つてゐます▼といつた工合で詳細は行つて見るに如かずだが、前のカフエーと違つて支那うどん一杯でもよし、廿五錢のコツプ酒(シカモ富久娘ですぞ)でもよし、とにかく氣樂に行けるところがお樂しみ、以上簡單ながら御紹介まで

東西萬歲大會 愈よ明夕開幕

割引券を御利用下さい

初春の笑ひ—東西萬歲大會は愈よ十九日から二日間西廣場俱樂部において蓋を開けるが一行の陣容は

市村浪太郎、市村文男、山村秀丸、松葉家圓一、富士廼家染語樓、島抱月、松葉山圓次、松葉家圓若、松葉里子、山村富子、山村秀嬢、島千代子、市村若子、山村茂子等

廿餘名の爆笑陣の他に舞踊奇術、寸劇、珍藝、曲技等の多彩な顏觸れを擁してゐる、入場料は普通一圓であるが本社刷込割引券を利用すれば七十錢引きの三十錢となるから家族連れの御利用をお勸めする

「宮本武藏」着手

日活京都は吉川英治原作、稻垣浩、眞木本宏共同脚本「宮本武藏」を第一部「草分けの人々」第二部「千心一路」を稻垣浩監督、吉川一夫撮影で同時に着手するが第一部主要配役は

宮本武藏(片岡千惠藏)本位田又八(原健作)北條太郎右衛門(市川小文治)長岡佐治(香川良介)岩間角兵衛(志村喬)北條新藏(市川正二郎)孤田十郎(瀨川路三郎)般頭佐助(團德麿)萬兵衛(尾上華丈)酒井忠勝(遠山滿)秩父熊五郎(上田吉二郎)半瓦の彌兵衛(藤川三之助)念佛太左衛門(磯川勝彥)お光(大倉千代子)朱實(月宮乙女)お杉(常盤操子)お鶴(比良多惠子)お勢(瀧澤靜子)

「青春」入荷

獨逸近代戲曲中で「思ひ出」と並び稱されるマックス・ハルベの名作「青春」が新年度の作品として、東和商事へ到着した、これは獨逸映畫界切つての新鋭ファイト・ハーランが監督に當つた獨逸トビスの超特作で新人として賣出しのクリスチナ・ズーダーバウムが處女アンヘンルに扮し、名優オイゲン・クレッパー・ヘルマン・ブラウン、ウエルナー・ヒンツが共演してゐる

「制服の處女」「早春」と同じく思春期の少女の微妙な感情を描いた悲劇として期待されてゐる

「彥六なぐらる」

夢聲主演で着手

「秀子の應援團長」を完成した南旺映畫では本年度第一回作品三好十郎原作八田尙之脚色「彥六なぐらる」を千葉泰樹監督が德川夢聲主演と新築地劇團主演で近日クランクを開始する

雜音

ポスターヴアリュウだけはなんとかかんとかで派手なことではあるが、一向に中味のないのがこの頃の封切物▼「空想部落」「背信」あたりはまアいゝとしてその他の低調ぶりは外の空氣と同樣お寒いことである「滿員」の對象が何時までもこんな狀態であるといふことは今更ら聞き直つて、言ふのも可笑しいが眞實のところいゝ氣持はしないのである▼愚作を掲げ入れ過ぎたと叱かられることはあつても、滿員を恥辱とするやうな館は見當らない、實利の中にある限り依然映畫は概ねくだらんものゝ代名詞たるを免れない

大相撲春場所星取表

(○は勝●は負 分は分やは休)

東方八十 西方八十二

(東)

力士	一	二	三	四	五	六	七
双葉山	○	○	○	○	○	○	○
羽黒山	○	○	○	○	○	●	●
名寄岩	●	○	●	○	○	○	○
玉ノ海	●	○	○	○	○	●	●
楯甲	●	○	●	●	○	○	○
照國	○	●	○	○	○	○	○
大浪	●	○	●	●	○	●	●
大潮	○	●	○	○	●	○	●
金湊	○	●	●	○	○	●	●
佐賀花	○	○	●	●	○	●	●
磐石	○	○	○	●	●	●	●
青葉山	●	●	●	●	●	●	●
旭川	●	●	○	●	○	●	○
富士嶽	○	●	●	○	○	○	●
巴潟	●	○	●	●	●	●	○
鶴ヶ嶺	●	○	●	●	○	●	○
鯱ノ里	●	○	○	●	●	●	○
小松山	○	●	●	○	○	●	●
九ヶ錦	○	○	○	○	●	○	●
桂川	○	●	○	○	○	●	○
幡瀬川	●	●	○	○	●	●	●
源氏山	●	○	●	○	●	●	●
松浦潟	●	○	●	●	●	○	●
小島川	●	●	●	●	●	○	○

(西)

力士	一	二	三	四	五	六	七
男女川	○	○	○	○	○	●	○
前田山	○	○	●	○	○	○	○
安藝海	●	●	○	○	○	○	○
綾昇	○	●	○	●	○	○	○
五ッ島	○	○	○	○	●	○	○
笠置山	●	○	○	○	●	●	○
両國	●	●	●	●	●	や	や
松ノ里	●	●	●	●	●	●	●
綾若	○	●	●	●	●	●	●
龍王山	●	●	○	●	●	○	●
鹿島洋	○	●	○	●	●	●	○
出羽湊	○	○	○	●	●	●	○
大邱山	○	●	●	●	●	○	●
肥州山	●	○	●	○	●	○	●
相模川	●	○	●	○	●	[illegible]	○
出羽花	●	●	●	●	や	や	や
駒ノ里	○	●	○	●	○	●	●
大和錦	○	●	●	○	○	○	●
櫻錦	●	○	○	●	○	●	○
藤ノ里	○	○	○	●	○	○	○
神東山	●	○	○	○	●	○	●
四海波	○	●	○	●	●	○	●
一渡	●	●	●	○	○	●	○
倭岩	○	○	●	○	●	○	●

東西漫才名人大會
十九日・二十日(二日間)
於滿鐵西廣場俱樂部
讀者優待割引券
本券持參者に限り一圓のところ七十錢引き(但一人一枚限り)
新京日日新聞社

東西漫才名人大會
十九日・二十日(二日間)
於滿鐵西廣場俱樂部
讀者優待割引券
本券持參者に限り一圓のところ七十錢引き(但一人一枚限り)
新京日日新聞社

銀座キネマ 電(3)六四六五

ニユース		2,57	4,14	7,31	
阿波の鳴門	12,00	2,37	5,14	7,51	
笑ひの面 前篇		1,01	3,38	6,15	8,50
同 後篇		1,38	4,16	6,53	9,28 10,01

16日より18日迄 料金50セン
次週十九日封切 鬼あざみ 躍の門出

豊楽劇場 電(2)一四四五

ニユース		1,20	4,15	7,00	
ミリオン		1,35	4,30	7,15	
春愁	12,10	3,05	5,50	8,45	10,00

十六日より 十八日迄 料金50錢
次週十九日より 日本の妻大會

朝日座 電(2)三〇九六

愛憎の書		2,27	4,30	7,30	
ニユース		2,44	5,40	8,40	
山内一豐の妻	12,00	3,04	6,08	9,00	10,20

十七日より 十九日迄 料金50セン
次週豫告 股旅の歌 神崎東下り 純情の瞳

新京キネマ 電(3)二〇六八

光と文化		1,30	4,29	7,20	
ニユース		1,45	4,41	7,40	
空の彼方へ第二部		2,04	5,03	8,02	
三味線武士	12,00	2,59	5,58	8,57	10,21

十六日より十八日迄 一均八十錢
次週十九日封切 純情一代男 魔獸クリオ

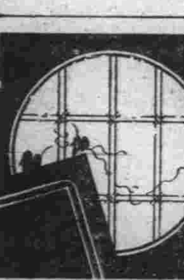
料理 魚[illegible]家 電話三二五六八

19日封切

銃後の皆様に是非一度見て頂き度い映畫!!

天中軒雲月

雲月の

九段の母

護國の神の勳を讃へて淸し八重櫻、天中軒雲月が得意の美聲に傳へる淚の愛國美談映畫化さる!! 祖國は聖し! 祖國は尊し! 一人子を捧げて强きこの母を見よ! 國に捧げんこの誠、軍人の精華銃後の覺悟、雲月の名調子を鮮かに生かす東寶映畫感激の名篇

花井蘭子 主演
藤間房子 大川平八郎 小高たかし 月田一郎 小杉義雄 共演
原作 萩原四朗
演出 渡邊邦男
大毎・滿映ニユース 文化映畫

入場料 八十五錢 正午まで七十錢

帝都キネマ

新編 丹下左膳 隻眼篇

原作 川口松太郎(讀賣新聞連載)
演出 中川信夫
大河内傳次郎 山田五十鈴 黑川彌太郎 主演

隻手空を切つて、待望丹下左膳の出現白裝束に身を包んだ丹下左膳向ふは何處、行く所天地怒號し劍光闇にひらめく

米國 デユロールドル 超特作

魔獸クリオ

天然色映畫の開拓者マーキス氏の總指揮になる世界最初新樣式總天然色大猛獸映畫! 映畫最高最大の豪壯篇!

南旺映畫超特作
超ユーモア篇の傑作
お父さん

堂々三本立 十九日封切
料金 七〇錢 一均

新京キネマ

松田定次 監督

紀國屋文を唸る 壽々木米若

浪曲口演

純情一代男

一代の商傑男度胸の紀國屋文左衛門が怒濤の遠州灘を乘切る熱火の如き半生史を壽々木米若の名調子で描く

尾上菊太郎 大倉千代子
原健作

熱演 尾上華丈 磯川勝彥 久米譲 常盤操子 外オールスター

近藤勇

橋爪彦七
西正世志畫

（百十六）

蛤御門の戰（十）

「また來たツ」

さう叫んだ者があつたが人々は、兵は、そんな聲は耳にも入らなかつたし、それが、下立賣の門を侵襲して來た長州藩兒玉小民部の兵とも知らずに、ただ懸命に防ぎ戰つてゐた。

銃聲、喊號、砲聲、それ等は、空高く、京の町の隅隅までも響くやうに聞えてゐた。

『大砲――大砲を』

と、蛤門に備へつけた大砲で、この背後の敵に、應戰しようとしたり、それが

白兵戰にまで肉薄してゐるのに、役にもたゝぬ砲のことを考へるなど、それだけに、會津兵の思慮も分別も失はれてゐたのだつた。

『前も――後も――いかんいかん、この合戰に負けたら』

とか、

『負けられるものかッ』

『勝つぞ！』

『くそッ、勝つともッ』

などと、口々に、同じやうな意味のことを叫びあつて、手を振り刀を、槍を、前へ、泳ぐやうに突き出したり、眼を剝き出して、疲勞と、血と、汗と――

『暑い――』

『水』

『おゝ、誰か水筒を持たんか』

崩折れると、もう立てない足だつたし、だが、敵を見ると、四ツ網ひに還つて行つて、組みついたり、組みつくと、すぐ敵の首筋へ喰ひついてゐた。

この態を見て、來島又兵衞が、馬上で、大聲をあげて、

『この機を外すな、つけ入つて、つけ入つて！』

獅々吼してゐる姿を見て

『あれが來島か』

さう氣附いて、どの會津兵も、打ちかゝらうとして蒼く歪みつゝ、蒼白な顏をして、

「くらへッ」

と叫んで斬りつけて行つたが、刀が屆かぬ先に、背を斬られたり、鎧で蹴られたり、又兵衞の大刀は甌でべたべたするほど、血を舐めてゐた。

この時だつた。

『うわーッ』

と、俄に、鬨の聲をあげて、近附く人馬の一隊。

見ると、これが桑名藩の精鋭。

猛然と馳け寄りざま、勢鋭く、長州兵に襲ひかゝつた。

『援兵――』

『あゝ桑名だ』

『桑名！』

會津の兵達は、また、起ち上つた。絶望的な叫び聲から、また歡喜――救はれて、敵を屠れて――さういつた歡喜のにじむ聲々で、桑名兵と一緒に、刀と槍と、手と、全身で、鬪つた。

だが、又しても、長州兵が盛り返す勢なので、

（訝しい――）

と、よく見ると新手だ。旗もちがふし、元氣もちがふし、どの兵の顏にも、すばらしい闘志が漲つてゐたこの一隊が、中立賣門の筑軍を打ち破つて來た國司信濃の手兵。兵も強いし、將も強いし、

『進め、進め！』

と、勵聲、叱聲。

三手の長州兵は一手になつて、

『會津を屠れ！』

『中將の首を見るまでは退くな』

『會津中將の首を奪れッ』

勢ひ、怒濤の狂ふやうに兵も馬も一丸となつて、硝煙と、土煙の中を、揉みに揉んで進んでゐるのだつた

『凝華洞へ！』

『全員凝華洞へ！』

來島又兵衞と、兒玉小民部の聲が、人々の耳へよく屆いてくる。

『凝華洞！

凝華洞！』

長州兵は、雪崩をうつやうに、會津の本據凝華洞へと殺到する。

商況 十六日前場

海外經濟電報

倫敦金塊	一六八志〇〇
倫敦銀塊	二二片分八五
同 先物	二二片八分五
紐育金塊	三五弗〇〇
同 銀塊	三四仙四分三

▲外國爲替

米英爲替	三弗九五仙八分五
米日爲替	二三弗四七仙
米支爲替	八弗一五仙
英米爲替	―
英日爲替	一志二片三分三
英支爲替	五片一六分一
英佛爲替	一七六法五〇
英獨爲替	一四〇馬克二〇

▲紐育株式

スチール株	五九弗〇〇
アナコンダ	二七弗四分三

▲紐育棉花

現物	一一仙三〇
一月限	オ
三月限	一一仙〇三チ
五月限	一〇仙七八
七月限	一〇仙四〇
十月限	―
十二月限	―

▲印棉

ブローチ	三〇六留比四分一
オームラ	二六六留比二分一
ベンガール	二二二留比二分一

各地株式市況

▲東京株式（短期）

	寄付	大引
新東	一四二一	一四二三
大新	七四五	七四七
鐘紡	一七八八	一七九九
同新	一二八四	一二九〇
帝新	一一九五	一二〇四
洋新	九九三	九六二
日魯	七六八	七七一
日鐵	九〇四	九〇七
郵船	一〇〇二	一〇〇八
同新	八五二	八五四
日石	八一五	八一四
日立	九五五	九五七
滿業	八〇九	八二三
電工	―	―
東電	六四八	六四八
日鍛	―	―
滿鑛	―	七六七
糖新	―	―
日曹	七九	七三

▲大阪株式（短期）

大新	七四八	七五二
新東	一四二四	一四二三
鐘紡	一八〇〇	一八〇二
同新	一二八三	一二八六
滿業	八一三	八一二
日曹	七六八	七五五
帝新	一二九九	一三一七

▲大連株式（短期）

商船	一〇〇三	一〇〇三
五品	三三七	三三九
大新	七一一	七五一
新東	一四三〇	一四三三
滿業	八二一	八二二
鐘紡	一七九〇	一七九六
同新	一一八四	一一八五
滿鑛	七六七	七六七
土木	二八	三〇
新豆	―	―

各地商品市況

▲大阪綿布

一月限	四二四五	四二四五
二月限	四三五五	四三六〇
三月限	四四三〇	四五一〇
四月限	四六五五	四六六五
五月限	四八〇〇	四八〇〇
六月限	四八八五	四八九〇
七月限	五〇一〇	五〇一〇

▲東京人絹

當限	―	―

▲大阪棉花

一月限	七九〇〇	―
二月限	七六四五	七六四〇
三月限	七八三五	―
四月限	―	―
五月限	―	八〇九〇
六月限	八三三五	八四四〇
七月限	八六八〇	八六六五

▲大阪期米

當限	―	―
中限	―	―
先限	―	―

▲大阪人絹

當限	―	―
五月限	―	―
六月限	―	―
七月限	―	―

▲橫濱生糸

一月限	二〇二〇	二〇四九
二月限	一九六六	一九四八
三月限	二〇〇五	二〇〇四
四月限	一九九九	一九九五
五月限	一九九九	一八九九
六月限	[illegible]	―

金曜 辛酉 佛滅 成 婁宿 舊[illegible]十九日

東京・本鄕・神誠館

●一白の人 順を守れば天稟の官祿は自から授かるべし 巽と北と辛が吉

●二黑の人 功名榮達期して待つべし 開店名弘就職皆吉 丙と巽と乾が吉

●三碧の人 自重せざれば凶事に見舞れて苦むことあり 艮と坤と壬が吉

●四綠の人 和合を缺くときは破滅を來たす注意日たり 壬と北と乙が吉

●五黃の人 高く上る時は八方より魔の誘ひに逢ふべし 壬と乾と丙が吉

●六白の人 粒々の汗より生れし利得の現はるゝ大吉日 南と艮と辛が吉

●七赤の人 不過は自ら招くこと多し 油斷は大敵と知れ 南と乾と艮が吉

●八白の人 刻々と發展し行く幸運日 新規事業最も吉し 丙と南と辛が吉

●九紫の人 凶運なれども勉め次第にて瀨に取り付くべし 北と坤と乙が吉

新京八島通三〇
加藤葬儀社
電(3)三一〇八番 三五九一番

白蘭の歌

廣袤大陸の曠野に一大長期ロケを敢行！
大陸經營の辛勞と歡喜をつぶさに描く一大スペクタクル映畫

長谷川一夫 李香蘭 主演
外來寶・滿映オールスター
原作 久米正雄（東日・大每・連載）
演出 渡邊邦男

封切迫る
前・後篇一擧封切

帝都キネマ

新映東寶大合同
白蘭の歌
長谷川一夫 李香蘭 競演
前後篇一擧封切
世界の耳目！茲に集る！日滿大合同の固き握手に絢爛として登場す興亞大陸映畫!!
渡邊邦男 演出
久米正雄 原作（東日大每連載）
近日封切

帝都キネマ

19日より

七〇錢

金もいらなきや名もいらぬ！女心を摑むだ快男兒のきつぷ!!
男心の激しさ脆さ！ここまで愛する女のみが知る!!

鬼あざみ

原作 村上浪六
演出 森一生
羅門光三郎
國友和歌子
淺香新八郎
市川男女之助
新興京都超大作

再生のスタアトを切つた戰傷兵の生活記錄はあなたの胸をうつ記錄です、銃後の感謝をこの一本にこめた絕對熱淚感動篇!!
貴女の胸に燃えてゐるその火の樣な眞心が、その溫い愛情だけが、戰野で傷ついた勇士を甦へらす強い力となるのです!!

植村謙二郎
草島競子
加賀邦男
淡島みどり
平井岐代子
菅井一郎
共演
伊奈精一 演出
新興東京 感激篇

曉の門出

銀座キネマ

十九日より

日本の妻

春雷の巨匠 佐々木啓祐 監督
川崎弘子
木暮實千代
夏川大二郎 主演
新人 高倉彰
桑野通子 特別出演

雜誌キングに二ケ年に亘る連載小說の獨占映畫化!!!

一樹の蔭のあさき契りに未亡人と呼ぶには餘りに若き一女性が身邊にまき起る、あらゆる誘惑社會悪と戰いつゝ敢然と立上つて行く日本本來の妻の眞髓を描いて完璧の超大作!!!

五十錢均一

豐樂劇場

大正九年十一月十四日第三種郵便物認可

新京日日新聞

朝刊

【本紙朝夕刊十二頁】

發行所　新京日日新聞社
發行人　十河榮忠
編輯人　和波潔
印刷人　水越内之介

新京永樂町二ノ十　電③六四五六
肛門病科
留神居高田醫院

矢張りあつて欲しい 街の警民懇談會

市民要望の聲昂まる

昨年一月民衆警察の確立を期し民衆と警察を繋ぐ唯一の機關として誕生、毎月二十五日を期し開催した國都の警民懇談會は全滿に魁け發展的解消の名によつて回を重ねること八回の短命に幕を閉ぢ同十月から協和懇談會と姿を變へて登場したことは既報の如くであるが、かうした短命の警民懇談會ではあつたが殘した足跡は大きかつた、そして姿を變へて再出發した協和懇談會の警察を中心とする會合は年四回と限定、共に相倚る機會を減少されるに至つたのである

然し曾てのこの懇談會が多大の成果を收め民衆の中に深く喰ひ込みつゝあつただけに、市民は今日なほ昔忘れ難い愛着を殘してをり、且つより一層警民の協力を強調する複雜なる現下の時局に鑑み何等かの對策を要望されて來たが首都警察廳ではこの要望に應へて重點主義に基く本年度の實施項目の一つとして具體化させることゝなり、目下警務科に於て慎重考究立案中で今月末までに決定を見ることゝなつた

各派出所を中心に 新懇談會を開かう

主婦も混へ警民協力

首警の意圖

當局の意圖するところは派出所を中心とした警民懇談會を實施せんとするもので、都市警察としての態容を整備した首都警察廳は爾來不動の鐵則として人的資材の不足に惱みつゝも第一線充實主義を捧じ民衆と最も密接な關係をもつ派出所の充實強化に鋭意努め民衆警察の確立に邁進、而して民衆の警察に對する理解と共に警民協力の幾多のエピソードは美しくも巷に描かれるやうになつたが、更にこれを助長すべく派出所を中心に日夜接する管内の民衆、時には主婦も混へた懇談會を屢々開催、膝を交へて相互の親睦を圖ると共に民衆の忌憚ない希望や意見を聽きまた一面には警察の取締法規や統制經濟に伴ふ諸法令等の徹底を期し和氣藹々裡に警察と民衆が心の底から打ちとけ一段と協力の實を擧げようと言ふのでありこれが成果には多大の期待がかけられてゐる

英大型潜水艦避難 暴風雨で故障のため英大型の潜水艦は昨冬十二月二日ノールウエー領海に避難した

柞蠶對日協定

柞蠶の對日供給數量および値段については昨年末日本側日本柞蠶製品會社より關係者入滿し滿洲側柞蠶會社と當局者との間に折衝中のところ年末協調を遂げ手續きのみを殘してゐたが、この程全く協定手續きを了するに至つた

對日供給數量は滿において全生産量の七割即ち本年度生産高は旱害によりやゝ減少を來し奉天、安東、通化等を含め約四十億粒程度と押へられ約廿八億粒の輸出と見られる柞蠶糸は輸出量一萬一千三百箱のうち對日輸出藥水糸千五百箱、灰糸七千三百箱、挽手輸出合計二百六十萬斤のうち對日百七十四萬斤と大體協定を見るに至つた柞蠶の對日供給によつて得る輸出額は滿、柞蠶、挽手合計で千三、四百萬圓に及ぶ豫定とみられる

なほ國内收買價格の對日協定成立とゝもに輸出額を見合せ、既に決定し近く生産者及び製造業者に對して通知する筈であるが、對日輸出價格等より推し本年度は例年に比し幾分上廻りを示すものと豫想され、當局としても生産者及び業者の利益を充分に考慮して決定された模樣である

家賃統制法細則 二十日ごろ公布

高家賃に待つたの掛聲も嬉しく公布された住宅房租統制法は施行細則の鐵轡が出來上り次第まず新京、奉天、哈爾濱の三都市において本格的な睨みをきかすことになり、經濟部で成文化を急いでゐたが、愈よ廿日ごろ發令と決定、痺を切らして待つた國民の前に秋水一閃寶刀の冴えを見せることになつた

政府はこれと同時に施行地域の指定を行ふが當初三都市から順次廿都市に於て實施の豫定を、更に二十七都市にまで押し擴げて適用範圍の普遍化を圖ることに變更された

なほ國都では廿五日まで家主の申告を求めて房租臺帳を作製すべく目下これが取纏めに大童であるが奉天、哈爾濱兩都市でも同樣房租臺帳の完成を急いでゐる

新政策要綱

首相、議會で發表

【東京國通】政府は新内閣の政綱政策を發表せず近く再開する議會劈頭に於て行ふべき米内首相の一般施政方針を以てこれに代へることとし閣議に於てその内容の大綱を決定した上、事務當局にこれを草案せしめ再度閣議に附議正式決定することゝなつた

内相秘書官

【東京國通】兒玉新内相の秘書官は十八日内務事務官宇佐美毅氏を選任する事に決定した

厚相秘書官發令

【東京國通】十八日附辭令

任厚生大臣秘書官　尾形匡

内務三長官入選

【東京國通】兒玉内相より留任交渉を受けた内務次官大達茂雄氏は十八日午後三時内相官邸に兒玉内相を訪問熟慮の結果留任する旨を正式回答した、よつて兒玉内相は大達次官とゝもに直ちに警視總監並に警保局長の人選につき協議した結果警視總監に元警視總監安倍源基氏、警保局長には土木局長山崎巖氏を決定十九日の閣議に附議正式決定の上左の如く發令されることゝなつた

任警視總監　安倍源基

任警保局長　内務省土木局長　山崎巖

政務官存置決定

【東京國通】十八日の臨時閣議は午前十時三十分より首相官邸において開催、先づ政務官存廢問題を議題として各閣僚の間に意見の交換を行つた結果

（一）政務官はこれを存置すること（二）現任政務官は全部更新すること（三）各派割當並に人選は首相一任とする、但し人選は人材本位として適任者を銓衡すること

に意見の一致を見、次いで松野鐵相より十七日の鐵道會議で決定せる既定鐵道路線完成年度繰延の件その他を報告諒解を求めて正午散會した

月末期し青島會談

汪氏、王・梁氏に通電

【上海十八日發國通】汪精衛氏を中心とする中國新中央政權樹立工作は新春と共に著しく進展し遲くも本月中旬には中央政權樹立の前提たる中央政治會議を開催し得る見込となつたが、汪精衛氏は米内新内閣が前内閣の方針を踏襲し新中央政權を支援するの態度を表明したのを契機に愈よ新政權樹立の具體的工作に着手することに決し、去る十五日附を以て臨時政府行政委員長王克敏氏及び維新政府行政院長梁鴻志氏の兩氏に對し左の通電を發し中央政治會議の組織その他新中央政權樹立に關する重要事項の協議のため一月下旬を期し青島に參集されたき旨要請した、今回の青島會議は新中央政權樹立工作の皮切りともいふべく右會談に引續き臨時、維新兩政府以外の各黨各派側に對しても同樣汪氏より進んで呼びかける筈で、今後の成行は頗る期待されてゐる【寫眞は上から汪精衛、王克敏、梁鴻志の三氏】

【通電】昨年九月末南京に出張、會談の際は種種御示教に與り御高見を拜聽し感銘に堪へず、その後數ケ月以來各事項に關して折衝の結果漸く端緒を得たるに付いては中央政治會議を組織し以て和平を促進し憲政を實現すの件に關し更に一歩を進めて檢討を加へもつてこれが實行を期すべく本月下旬青島に於て會談を行ひ協議致し度し

よく思想の統一だの、共通の意識だのといふけれども、實際のところは「言何ぞ容易なる！」といひたい▼早い話が、日常用ひてゐる時局的用語などでも、それが相當重要なことであるにかゝはらず、なかなか一定してゐないではないか▼一例をあげれば、日本の國力をあげて戰ひつゝある支那事變――支那事變と仰せ出されてゐる――のことを日支事變と呼んでゐる者が、決して少くないのみならず、ジャーナリズムや相當の指導的地位にある人人までが平氣で日支事變などと云つたり書いたりしてゐるのである▼單なる用語の例といふなかれ▼國家が決定したこの大事變の稱呼を勝手に別のことばで呼ぶといふ不用意さは、その意識の底に、國策國法にも幾分かの不感症的素質をもつてゐることの一つの證據だと見れば見られるのだ▼滿洲國から日本國を呼ぶのに「友邦」ではいけない、「盟邦」にしようとか、或は更に一歩進めて「親邦」が適當ではないかといつてみても、相も變らず、友邦呼ばはりが普通である▼野球チームの名まへの如きも「滿洲國軍」などといふいかにも非常識きはまるものがその不都合をならす者が出てから幾年、いまだに改正されないといふやうなことも、事小に似て、その實「滿洲國」に對する認識のうすつぺらさの一つのあらはれと見られぬこともない▼うはつ調子でうすつぺらな此の頃の世相は、政府當局などの談話における用語にもあらはれてゐる▼米内内閣の外交方針はあくまで「自主的」立場を堅持するにあるといふやうなことを首相外相ともに平氣で談り、新聞記者もまた「自主的とはどんな意味か」などゝ質問してゐるていたらくは、全くあきれざるを得ぬではないか▼およそ獨立國でどこにその外交方針が自主的でないものがあるか▼いはんや世界を三分してその一を保たうといふ東亞の盟主たる日本國の外交がいまさら自主獨往などとはいつたい何事であるか▼抑々語るにおちるで從來の外交は他力本願追隨一點張りであつたとでもいふのか▼いくら恐英だとか對米媚態だとかいはれても、それはその時々の外見上の手段であつて、いやしくも外交であり、獨立國である以上、常に自主的であらねばならぬし、またさうあつた筈なのだ▼一國の指導者たるもの、少しは言葉の用ひかたにも注意をすべきではないか▼用語といへば、誰それが次官になつたとか、大臣になつたとか、總理大臣を拜命したとかいふ際に、相も變らず榮轉でおめでたうとか、榮任を祝すとかいつてをるのは、非常時局だの、奉公だのといつてゐるが、それは口先きだけの空念佛で、腹の底は、だれもかれも、個人主義、利己主義、立身出世一點張りだといふことの生きた證據ではないか▼友人が出世した、郷黨の先輩が大臣になつたといつて喜ぶなどといふことが、今日の時局世態の眞相を知る者に、出來ることか出來ないことか▼大命降下で萬歳を叫んだり、こもかぶりや鯛をかつぎ込むといふやうなことが依然として行はれて居り、新聞記者も新大臣の家庭の喜びの情景を寫眞入でデカ〲と報じ、社會亦これを異とせぬといふ實狀では政治の革新などまだまだといはねばなるまい▼今時大臣になるといふことは、個人的にはそれこそ命がけであり、國家的にも全我的奉公を必要とするのでめでたいの嬉しいのといふやうな沙汰ではない筈なんだ▼それを祝つたり、よろこんだり、おだてたりするとも眞劍でないことを物語る▼ふまじめであり眞劍でないことを示す用語の日常の例は代用食だ▼雜穀を食ふごとを代用だなど〻呼んでゐる間は、眞の食糧問題の解決も、健康問題の解決もできないと知るべし。

濟度し難い狂信者揃ひ

笑はせる"良心" 平和論者裁判所の珍申立て

【ロンドン十七日發國通】イギリス政府はヒトラー政權打倒の御題目で擧國一致體制の繼續に大童であるが何分「個人の自由」を表看板としてゐる國柄だけにおいそれと平和論者を一掃するわけには行かないこの矛盾を匡正するために昨年七月徵兵制度實施とともに眞の良心的な反戰論者に對し特別の考慮を拂ひ徵兵義務を免除する制度として「良心的平和論者裁判所」が設けられた、これは例へば召集令狀を受取つても宗教的道德的及び政治的理由により反對のものはその裁判所に召集反對の理由を申立てる仕組になつて居るが過去四ケ月間の成績を見ると眞の反戰主義者は大體百人に二人位で全く寥々たる割合で、中には戰爭恐しさにいかゞはしい理由を申立てゝ來る徵兵忌避者も多くかうした臆病者に對し裁判官は一喝を與へて即刻軍隊に送り屆けて居る有樣である、戰爭嫌惡の反對論が主として戰爭を罪惡と看做しまたは今次戰爭を無意義とするものが多いが申立ての中には却々珍談があるその二、三を拾つて見ると、一青年は曰く

イギリスが戰爭に參加する位なら自分は自殺すべきところだが、こんなことで自殺してゐたらきりがないからまだ生きてゐるわけだ

これは勿論落第組だ、單に自分がクリスチャンといふ理由だけで反對を申立てた或者は裁判長の一喝を受けた、實際クリスチャンといふ理由で武器を執ることを拒絶するものが一番多いが裁判長はその都度如何に多くの同僚が自ら進んで戰場に起つて居るかを例證して諫めて居る、では何んな理由が良心的として裁判所をパスして居るか、極く新しい例を拾つて見るとこれはまた頗る珍談に富んでゐる

一、自分は東洋哲學に心醉して居るが佛陀は「宇宙は決して生命の歡喜にひたらんとするものは何人も傷かず、憎まず、傷けず」と堂々と述べ立てゐるもの

一、自分の父は戰爭をこの世から絕焉させんがために前大戰に於て死んだ、それがためにまた自分がその二の舞をせねばならぬかと詰め寄るもの

一、キリスト教信者として善惡の支配者に對しては精神的に鬪ふが內體的には鬪はないことを十字架の前に誓つたと信仰を披瀝するもの

一、余は一個の世界人であるわが國がドイツ人に依つて支配されやうとイギリス人に依つて支配されやうと自分には大して變りないといふコスモポリタン

一、私はわが國の軍隊の立場をよく知つてゐる、私はたゞ新に依つて私の最善を盡したいといふもの

一、余は既に余の一切の食物を自分の畠で作つてゐる、といふ徹底的個人主義者

一、ヒトラー總統は決してわが國に侵入しわれ等を壓迫しないであらう、私はこれを聖書に依つて知つてゐる、と聖書をひくもの

要するに數多くない合格組も殆ど濟度し難い狂信者に近いものといふべく「良心的平和論者裁判所」もその實良心的平和論者訓戒所觀を呈してゐる

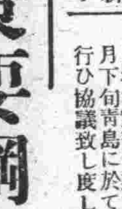

光輝ある特權を汚してはならぬ

本年度受檢壯丁の心得

關東軍兵事部長　行德少將

本年の在留地徵兵檢査は五月上旬から開始される豫定であるが從來の徵兵檢査の結果から見て壯丁の中には受檢態度其他につき遺憾の點が多々あるので關東軍兵事部では滿洲在住適齡者に限りかゝることのなきよう兵事部長の名をもつて特に注意を促してゐる

本年の在留地徵兵身體檢査は五月上旬より開始の豫定であるが昨年の檢査の結果に徵するに一般に兵役義務の重大性を認識し報國の觀念近時旺盛となりあるは洵に欣快に堪へざる所であるが受檢者中には往々にして檢査に對する認識未だ十分ならざるもの、就中受檢態度に於て眞劍味に乏しき者の頭髮を短くせず、越中褌を用ひざるもの又はトラホーム若くは花柳病等に罹れる者にして之が積極的治療を受け檢査時迄に治癒に努めざりし者等若干名ありたるは甚だ遺憾とする所である、特に青年學校教練を受けて居らぬ人があるのは事變下の青年として誠に不覺の至りだと思ふ、本年は右の如き者の一名もなき樣今から十分の準備をしてもらひたいのである、抑々徵兵檢査は兵馬の大權に參與する光榮に浴し得るや否を判定する重大なる行事で皇國男子のみが有する光輝ある特權であることは申すまでもなく現下非常時局に生を得たる壯丁諸子は眞に男子として惠まれたる此時世に産れ出たる幸福を感謝すると共に生甲斐ある御奉公に努むべく心掛けねばならぬと思ふ自己の不注意等で不合格になつてはならぬ

徵兵檢査受檢者

昭和十五年の徵兵適齡者とは大正八年十二月二日より同九年十二月一日迄の間に出生せし者を謂ひ此外徵集延期中の者で其の事故止みたる者、前年の徵兵檢査に於て戊種となりたる者、歸鄉の際の檢査に於て即日入營を命ぜられたる者、從前の規定により短期現役兵として現役を終りたる者、年齡二十八歳迄の間に於て日本小學校の教職を離れ又は其の資格を失ひたる者、所在不明其他前年の事故者にして徵兵終結處分未濟者は總て本年徵兵檢査を受くることを要するのである

受檢の手續き

關東州及び滿洲國に於て徵兵身體檢査を受けんとする者は「在留地檢査願」を三月三十一日迄に到着する如く關東州に在りては在留地徵兵事務官たる所轄警察署長に、滿洲國に在りては在留地を管轄せる滿洲國警務執行機關內に在る大使館地方兵事員を經て所轄省警務廳（首都警察廳を含む）に在る大使館省兵事員に確實に差出すことを要するのである、若し此の手續が期日に遲るゝときは態々本籍地に歸つて檢査を受けなければならない不便がある、又右の在留地檢査願を差出したる者にして在留地を變更したるときは速に「在留地變更屆」を最初願書を差出したる警察（廳科）署へ差出すことが必要である、在留地檢査願を差出したる者にして本籍地に歸還等の爲め其の願を取消さんとする者又は病氣其の地の事故に因り身體檢査を受け難きときの願屆等に付ては其の都度警察（廳科）署兵事係に付き指示を受け速に夫々手續を爲すことが必要である

適齡未滿現役志願の手續

昭和十五年の十二月一日に於て滿十七歳以上二十歳未滿の者即ち大正九年十二月二日より同十二年十二月一日迄の間に於て出生した者で現役志願をする者は「徵兵適齡未滿現役願及身上明細書」を携帶の上任意の身體檢査場に出頭して身體檢査員に差出し身體檢査を受くることになつて居るが之等の書類を作る爲めには所轄警察（廳科）署の兵事係に付て詳細指導を受け完全なる書類を整へて置かねば檢査を受くることが出來ない尚之等の書類は檢査官署へ豫め差出して置く方が萬事好都合である

人事往來

▲鹿毛喜郎氏（自動車業）十八日來京サクラホテル
▲神垣清人氏（土木建築業）同
▲高橋岩太郎氏（本溪湖煤鐵公司）ヤマトホテル
▲淺倉種雄氏（日滿商事）三國ホテル
▲古賀謙太郎氏（營口市公署）同
▲竹下猛虎氏（奉天省實業科）同
▲鈴木喜三郎氏（會社員）同
▲辻信三郎氏（コウジ會社）同
▲高橋喜治氏（東洋木材）同
▲早川平四郎氏（大倉土木）同
▲上田亭氏（同）同
▲淺倉正治氏（滿鐵社員）蓬萊ホテル
▲岩根捷氏（同）同

FO—879

箱根風 旅の唄
上原敏唄
B面 飯田?? 島田磬也
果然!!人氣の紅口夜詩作曲盤
聞つて來た江口メロデーをお聽き下さい
出帆の夜　坂瀬太郎獨唱　小林千代子獨唱
雨の哀愁
ポリドール流行歌

民事刑事及法律顧問
一般法律事務之專任
律師辯護士　別役增吉
朝日通二三五番地
電話③二八八五

カフエー 雅壽園（ガジュウエン）
廿日開店
新京日本橋通（日本橋ビル）長春座前
電話(3)五六二一番

營業科目
土木用機械　重油機關
鑛山用機械　石油發動機
農業用機械　電動機及電氣用品
水道用機械　高庄タービンポンプ
各種ポンプ　ガソリンエンヂンポンプ
津田式ポンプ
其他各種機械設計施工製作及請負
津田氏ポンプ製作所滿洲總代理店
植田機械工作所滿洲總代理店
株式會社 松田清商店機械部
新京新發路一〇九號
電話②二五六九番 三四〇三

創業昭和二年
工場　奉天市瀋陽區切惠工街三段七三　電話③五六二五番
本店　奉天市浪速通り三三　電話②三七二四番 一六五五
支店　大連市山縣通り二一二　電話②六七六八番
支店　哈爾濱埠頭區薬舗街七　電話二一八二一番

社說　全支那の情勢

汪精衞氏を首班とする新支那中央政權樹立運動は着着と進められてゐる。そしてこの運動は、支那の全領域にわたつて相當大きな影響を與へつゝあるものと考へられる。その一つの證據は、これまで蔣政權側の壓力のために汪派の運動に對しては默殺するといふ態度をとつて來た香港の支那新聞が、この度汪氏が蔣介石宛の通電を發したところその全文を掲載してゐるといふ如き事實にも見出されるのである。恐らく種々の事情からこれまで表面には出てゐなかつたにしても、汪派の運動は重慶政府の統治下に在る地域に於いても相當の程度に浸潤して行つてゐることと思はれる。それは必ずややがて來るであらう何らかの機會に表面化せずにはゐないであらう。そして斯かる事實によつて汪派運動の正しさ、その强力なることが愈よ實證されて行き、それはまた更に良い影響をつくりあげて行くに違ひないのである。

一方、重慶政府側の動きを見ると、國共對立の兆が愈よ明白になつて來たこと諸外國からの援助がますます望み薄になつて來たこと等が注目されるのである。前者については、それが地方に於いても現はれて、殊に山西省に於けるが如き、國共兩軍は昨年末以來十數回にわたつて武力衝突を行つて來たほどなのであるが本年に入つてからは曾つて見ないほどの大規模な戰闘が行はれ双方莫大な死傷者を出したといふ事件が生じてゐるのである。重慶に於ける兩者の合作がうまく行つてゐないことがこれに依つても知られるのである。若しかゝる事件が今後にも起るとすれば、やがて共產黨が國民黨に對して斷乎たる攻擊の態度に出るやうなこともあり得るであらうと考へられる。すでに共產黨としては、今日までにもかゝる事態に備へての準備を行つてゐるに違ひないのである。さうなつた場合、重慶の國民黨がよくこれを抑へ得る實力を持つてゐるであらうか。これは甚だ疑はしいと言はなければならぬ。先づ内部から重慶のレヂームは崩壞へ近づきつゝあるのである。

外國からの援助が望み薄になつたことも明白である。それは一つには歐洲戰爭のためでもあらうが、更に支那自體の情勢の變化が大きな原因であらう。佛領印度支那が最近日本に對して示してゐる態度等にもこの變化は見て取れる。ソ聯も西歐の方に忙しい。重慶の苦惱は愈よ深刻化してゐるのを知り得るのである。

滇越鐵道猛爆で　西南地區運輸計畫頓挫　香港星島日報報道

【香港十八日發國通】香港の有力支那紙星島日報の昆明電報によれば日本空軍の滇越鐵道爆破の結果、西南地區の運輸計畫上一大頓挫を來しガソリンの飢饉と相俟つて重慶政府治下各地方の重大危機を惹起するであらうと次の如く報じてゐる

□　□

滇越鐵道は一日物資三百トン輸送力を有しうち六十％は專ら武器、彈藥の輸送に充てられ他の廿％は英米煙草會社の獨占に歸し、而して殘餘の廿％のみ一般物資の輸送に利用されるに過ぎない。然る一月四、五、七の三日に亘り日本空軍の爆擊によりこの唯一のルートも遂に杜絶するに至つた、右爆擊の結果河口（滇越鐵道最南端驛）老汾寨、白寨等の主要地點が破壞され特に花橋鐵橋は修理不可能の大破壞を蒙つた、一般旅客は白寨、濁澤兩驛間で列車を乘換へ辛うじて連絡してゐるが貨物車の運轉は完全に停止してゐる、かく鐵道破壞の結果將來物資の輸出入を持續するためには貨物自動車に頼らねばならぬ、しかもトラック輸送力增大の爲にはガソリンの消費增加を伴ひその結果ガソリン供給問題が當面の問題となり現在西南におけるガソリン消費量は月平均五十萬ガロンに上る、然るに滇越線の破壞はまたガソリンの最重要供給路をも杜絶したのである、これがため殘されたガソリン輸入路は次の二つのみとなつた、その一つは船舶によつて廣東省の某港に運び同所から馬の背をかり滇越線の某驛に至り、更に鐵道またはトラックで昆明に送るのである、他の一つは滇緬公路による輸入である、然るに西南運輸所副所長與學遂はその價値を比較して次のやうに說明してゐる

第一ルートは何度も積替へを行はねばならぬので不便極まる、また第二の滇緬公路について見るとこの公路をトラックによつてガソリンを運ぶとするも昆明までの同公路全長一千キロ以上に上る、これだけ走るためにはそのトラックは全積載量以上のガソリンを費さねばならないので到底不可能事である、從つてガソリンは同公路を僅かに馬の背に積んで運び得るだけでその輸送能力は極めて限られてゐる、この狀態で行けば近く恐るべきガソリン飢饉が起るものと思はれる

英、對伊陣容整備　大、公使併置の新事例

【ローマ十七日發國通】英國政府はローマ駐在大使館參事官ノエル・チアールス氏を特命全權公使兼特派使節に任命した、英國の駐伊大使としてはパアシイ・ロレー氏が既に在任してゐる事ではあり一國に大使と公使とを併置することは前例の無いことであるが、かゝる處置は英國がイタリーとの公式折衝面を擴大して如何なる新事態が發生するも隨時正式折衝を行つて對應策を講じ同時に大使と公使が隨時本國に歸還して來るべき事態の變化に適時對處するため最も周到な陣容を整備したものと信ぜられる

伊、洪關係　急速に緊密化

【ブダペスト十七日發國通】イタリー、ハンガリー兩國關係は過般ヴェネチアにおけるチアノ、チャーキー兩外相會談の結果急速に緊密化し兩國今後の動きは極めて注目されつゝあるがチャーキー外相は十六日ブダペスト市の政府系諸新聞に寄書し今後のイタリー、ハンガリー兩國關係を示唆して次の如く述べた

現在ハンガリーの解決を必要とする諸問題中イタリーの援助なくしてよくその目的を達し得るものは一つもない、その時期の選擇は一にかゝつて國際情勢の如何に存するのであるが、かゝる時期の早急到來することこそ寧ろ歐洲全體のためには利益なのである、余はヴェネチアにおけるチアノ外相との會談に際しイタリーもまた右の如き見地に立つて强力ハンガリーの出現を極めて重要視してゐることを確認する機會を得た

駐日伊大使

【ローマ十六日發國通】イタリー政府は近く廣範圍に亘る在外使臣の更迭を斷行し外交刷新を圖ることゝなつたがアウリッチ現駐日大使は歸國しその後任として現ユーゴースラヴィア駐劄公使マリオ・インデルリ男爵を起用することに決定した、インデルリ男爵は本年五十四歳一九三六年ユーゴースラヴィア公使に榮轉して以來イタリーのバルカン工作に重きをなしてゐた

佛印、大演習に　日本武官招待

【香港十七日發國通】陸軍省軍務局員西浦進中佐は來る二十八日より佛印において擧行される佛印駐屯軍の大演習觀戰の爲十六日香港着、十八日當地より飛行機で河内に向ふ筈である、右はカトロー佛印總督よりの正式招待によりたるものであるが、日本側に對し佛印大演習に觀戰武官として正式招待が發せられたことは二十年ぶりのことである、最近佛印當局の對日態度の變化を示すものとして注目される

露領水產組合　評議員會

【東京國通】露領水產組合では十七日午前十一時より丸ビル組合本部に評議員會を開き棒山、田中丸正副組合長以下評議員出席、漁業條約暫定協定並に來る三月十日施行さるべき本年度漁區競賣の件に關し田中丸副組合長より詳細な報告ありたる後長期本條約締結に關する方針を檢討した結果、露水組合としては昨年十月十九日の評議員會に於て決定した根本方針、即ち西伯・カズロフスキー案の全面的實現を期する方針を決定し政府當局を鞭撻することに決定した

駐支米大使上海着

【上海十八日發國通】ジョンソン駐支米大使は十八日午前五時米海軍輸送船ヘンダーソン號で上海に到着した、尙大使は來る二十二日、米揚子江艦隊旗艦ルソン號で漢口に向ふ

日米問題に關し　米上院委員會　卅一日總括檢討

【ワシントン十七日發國通】來る廿六日日米通商條約失效後における日米關係の推移如何は最も注目されてゐるが、ピットマン上院外交委員長は十七日同委員會が來る卅一日の定例會合席上にて日米關係の總括的檢討を開始する旨左の如く語つた

上院外交委員會は來る一月卅一日定例會合を行ふが、その席上日米關係問題の總括的檢討を開始する筈である、同委員會では多分ハル國務長官の出席を求め、日米間の新條約締結に關する交涉の進捗狀態につき說明を聽取した後、各種の對日關係法案を審議すべきか否かを決定することゝならう

因みに目下提出されてゐる對日關係法案は

一、日本が九ヶ國條約に違反してゐるのに鑑み、日本に對して輸出禁止を斷行すべし

一、米國は極東において嚴正中立を保つべし

一、日支事變に中立法を適用すべし

といふ三案である

米の權益損害賠償　要求は當らぬ　國務省國際法專門家語る

【ワシントン十七日發國通】日米關係惡化の一因として日支交戰地區内における米國權益の損害數十件に關し日本が交戰區域内の事件といふのを理由に米國側の損害賠償の要求を無視してゐるといふ事實があげられてゐるが、國務省の國際法專門家は日本側の主張は國際法に從つたもので米國にも同樣の先例がある旨左の如く語つてゐる

日本側の主張は國際法に從つたもので米國にも日本の主張を裏付ける數個の先例があるのである、例へば米國軍艦は曾つて宣戰布告を伴はぬ戰爭においてニカラグアのグレイタウン並にメキシコのヴェラクルーズを砲擊した事がありその際第三國より損害賠償を求められたのに對して米國側に責任なしとして賠償を拒否してゐるのである、かゝる先例を見れば日支事變が宣戰布告を伴つたか否かは問題でなく且つ米國としても日本に損害賠償を要求し得ぬことが判る

であらう

ウ長官米陸軍の擴充强調

【ワシントン十六日發國通】米國陸軍擴充案は海軍擴張案と並行して議會における主要議題となつてゐるが、ウッドリング陸軍長官は十六日下院陸軍委員會において米國陸軍擴充の必要を强調して左の如き證言を行つた

米國陸軍は多年紙上の陸軍であつたが、いまや米國として權威をもつて平和を口にすることを得しめ實在の陸軍となりつゝある、しかし米國陸軍は未だ近代的裝備並に實地訓練については缺陷を有してをり國防の完全を圖るため議會が十億七百萬弗に上る陸軍豫算案を支持せんことを要望する

米海軍大擴張　建艦費豫算三十三億

【ワシントン十六日發國通】米國海軍の大擴張を目指すヴィンソン海軍擴充法案に對しては議會の一部から猛烈な反對が起り海軍當局との間に應酬が行はれてゐるが、スターク海軍作戰部長は再び十六日の海軍委員會に臨み反對論者の右主張を反駁、更に海軍としては今後廿二億七千六百萬弗（邦貨換算約九十七億九千萬圓）に上る建艦費を漸次要求するであらうと次の如く證言した

海軍は今年度の豫算において建艦費としては既に建艦權限を附與された六十八隻中の僅か十九隻の建艦を開始するに足る費用を要求したに過ぎないこれは歐洲戰爭開始以前に準備されたもので、その後世界情勢は一變し建艦の必要性は俄かに增加してゐる、從つて海軍當局としては建艦權限を得てゐる全軍艦に對する建造費に加へて一九四五年までに建造を完了すべき七十七隻に上る目下提案中の新艦建造費をも漸次要求する意向であるが、この總計は廿二億七千六百萬弗に達するであらう

中小產業を振興　注目受く藤原商相の抱負

【東京國通】戰時計畫經濟の進展とともに中小商工業者の立場は益す困難となり一方產業組合進出の影響もあつて中小產業の確立は焦眉の急となり藤原新商相が如何なる中小產業對策を抱懷するかは注目されてゐるが藤原商相は多年に亘る熱心な中小商業保持振興論者であり就任直後の十七日左の如く右に關する重要抱負を言明したので今後相當の決意を以て中小產業の振興に乘出すものと期待されるから中小產業と生產力擴充產業組合進出等の關係を如何にして調整するかは重大問題であり此點に於て今後の具體的施策が注目される

大企業中心主義の建前から中小產業者保持の要なしとの說を有するものがあるが自分は全く反對である、日本の國情に於て中小產業の保持振興は絕對に必要である、自分は現に腹案があるが今は未だ發表の時期ではない

内務三役銓衡

【東京國通】兒玉新内相は時局に鑑み早急に次官、警保局長、警視總監等所謂内務三役の人選を行ひ首腦部の陣容を整備することに決定、廣瀨法制局長官並に兒玉福岡縣知事等の意向を徵しつゝあつたが、各方面と連絡をとりその銓衡を經て特別の支障なき限り十九日の臨時閣議に附議決定することゝなつた

揚子江開放　英政府歡迎を表明

【ロンドン十七日發國通】十七日午後の下院質問時間においてチエンバレン首相は一議員の質問に對し英政府は今回日本の揚子江開放措置を歡迎する旨左の如く答辯した

英政府は日本が最近決定した揚子江開放措置に對し右は凡ての揚子江流域における平等の通商機關回復への一段階をなすものとして歡迎するものである

パナマ運河の防衞テスト

【ワシントン十六日發國通】エヂソン海軍長官は十六日艦隊演習につき左の如く發表した

大西洋艦隊の一部を構成するアメリカ軍艦廿二隻はカリビヤ海及パナマ運河防衞のテストとして演習を行ふことゝなり近くキウバのグアンタナモ港を出發することゝなつた陸戰隊及び軍用機も右演習に參加するが、右の演習は今春太平洋沿岸にて行はれる平時最大の陸海軍聯合大演習と時を同しうする筈である

ソ聯機、芬機十一機を擊墜

【モスクワ十七日發國通】レニングラード軍管區司令部發表によれば十七日ソ聯空軍はフィンランド側鐵道の要衝並に軍事施設に對し爆擊を敢行、空中戰においてフィンランド飛行機十一機を擊墜した

必要に應じ即時起ち上る　ファシスト黨書記長宣言

【ローマ十七日發國通】過般就任したファシスト黨書記長エットレー・ムティ氏は十七日ファシスト黨幹部を招集、ムッソリーニ首相に代つて次の如き重要宣言を行ひ刻下の國際政局に處すべきファシスト黨員の覺悟を說き激勵した

イタリーは民主主義、共產主義および資本主義排擊の强硬なる方針を堅持するものであり、イタリーは現在の時局に對していつまでも消極的態度をとるものではない、かゝる見方は完全に錯覺であり、イタリー國民はかゝる錯覺に捉はれてはならぬ、ファシスト・イタリーは必要に應じいつでも即時武器をとつて起ち上る用意がある、イタリー國民は一旦緩急の際に處すべく物質的にも精神的にも充分の準備を整へねばならぬ

毛織物輸入振當　業者代表政府へ陳情

低物價配給統制の國策にそひ舊臘改組を行つた哈爾濱毛織物同業組合では生必會社事業强化に伴ふ毛織物輸入振當問題に關し今回奉天新京兩組合と步調を合せ政府當局へ陳情を行ふことゝなつた、業者側としては手持品格付に對し相當の犧牲を考慮せるものゝ如く大體二割程度の自由輸入を要望する模樣でこれに對する政府當局並に生必會社の態度は注目される

拓相秘書官

【東京國通】小磯拓相秘書官は前拓相秘書官別當好平氏に決定した

歐洲動亂と印度の動き　（二）　追ふソ聯、追はれる英

三

英國が印度へ觸手を伸ばしたのはインド教徒の政治的擡頭によつて國内が動搖してゐた回教國ムガール王朝の末期であつてその先鋒はいふまでもなく東印度會社であつた、イギリスの東印度會社は一六〇〇年東方政策推進機關としてロンドンに設立せられ、イギリス政府より商業獨占權、土地の所有處分權および

軍備 立法、裁判、行政、土人君主と條約を締結し軍事行動をなすなど殆ど完全な主權の行使を特許せられた、かくて東印度會社は最初ムガール王朝の許可を得て印度沿岸を中心とする商業に從事し後次第に商權を擴大、遂に商敵フランス東印度商會の勢力を驅逐して印度全土に亘つて勢力を扶植したこの印度に於ける英國の地位を決定的ならしめたのは一七五七年に於けるプラッシイの戰であつた、東印度會社の活動は云ふまでもなく商業を中心とし各手工業者より當時既に世界的名聲のあつた木綿、絹毛織物製品等を買ひ集めて本國に輸出することが唯一の業務であつた、しかもその獨占權を擁護するため東印度會社のとつたあらゆる政策は「印度手工業者より如何にして生產物を廉價に且つ獨占的に購入するか」といふ點に集中された、從つて東印度會社が印度工業に對して行つた所謂「投資」の如きは手工業者の發達を促すためのものでなく、これによつて手工業者を自己に隸屬せしめその生產物を廉價に入手するための「商業的前貸」に過ぎなかつた、かくして一八一三年まで東印度會社は鋭意印度經營に當つて來たが、本國政府より

主權 を許與されたとはいへ飽くまで會社自體の利益獲得を第一目的としたため、結局印度商工業の振興は第二次的のものとなり又經營全部が英本國の利益となつたとはいひ難い、併しこの反面に於て東印度會社の飽くなき印度搾取が英本國資本主義の基礎的蓄積を行はしめたことも蔽はれない事實であつた

四

かくの如く東印度會社は長年月に亘る會社關係者の私利追及による内部的腐敗或は原住者に對する極端な壓制等により次第に會社自體に關する問題を惹起し一方英本國に於ける資本主義の發展といふ根本的な原因等により東印度會社に賦與されてゐた特權は剝奪されることとなつた、即ち一七九三年英國議會は毎年一定數量の貿易を同社以外の商人にも許可して、まづ印度貿易上に於ける東印度會社の獨占權を制限し、次いで一八一三年には遂に印度に於ける同社の商業獨占權を廢止し、更に一八三三年には支那を含む東洋との全貿易の獨占權が剝奪されて對印度、東洋貿易の開放を見たのである、更に一八五八年になつて東印度會社は統治會社としての

機能 を全然奪ひ去られて、印度の統治權は英國皇帝の直轄となつてしまつたのである

この東印度會社の沒落は英本國資本主義が產業革命を契機として著しく發達し、最早や印度を單なる商業資本の對象としての利害を中心として統治することが不可能となつた結果であつた、併し印度統治の主體が特許會社から國家に移管された後と雖も印度に對する搾取は依然として止まず、この時期よりイギリスの統治政策はより全面的となり搾取形式も進步した結果當然印度の產業、貿易に大きな變化を與へ同時に印度資本主義に發展傾向を與へたのである

五

英國產業革命の中心をなした綿糸布工業は一八一五年頃より動力機械を使用し始めたため生產力の增加は勢ひ市場の開拓を要求することとなり、こゝに曾て印度の主要輸出產業であつた綿業は萎靡沈滯せざるを得なくなつたこの印度綿業の萎靡沈滯は單に英國との生產力の差のみによるものでなく、英國綿業は政府より保護關稅の

設定 を受けたのである、このことは印度綿製品の英國市場よりの驅逐を意味したのであるが、之と同時に英國は本國綿業のために印度市場の開放を要求した、然し印度側は財政上の理由からこの要求には容易に應じ得られなかつた即ち印度側は軍事費、鐵道會社利子保障其他巨額を本國に支拂はなければならなかつたため印度の財政難は次第に破局的段階へ押進められたのである英國は本國產業發展のため印度の關稅を自由に改廢したので印度は自國產業を犧牲にしなければならなかつた、かくて印度の貿易は次第に原料、食料品の輸出に變じ完成製品特に英國製品を輸入することとなつたのである

かくの如く英國資本の印度經營は本國製品の流入を促進すると共に印度市場の近代化、組織化を促しひいて市場の發展並に英國への隸屬化を促す種種の工作を隨伴した、一八三五年の印度全土に對する統一貨幣の制定、一八三〇年以降の幹線道路計畫の開始等、何れも印度を經濟的に統一し組織化して英國資本を誘導せんとする政策に外ならない印度鐵道の建設は一八五七年全印に亘つて勃發した土民兵の大暴動事件を契機として新たに軍事的見地よりその發達が

促進 され、政府自體が中心となつて建設經營を行つたのであるが、かやうに一八一三年以降約八十年間に亘つて印度の資本主義は漸次その基礎を築き上げたが、之と共に英國政府の統治政策は印度の經濟的發達をあらゆる方面から巧妙に所期の目標に向つて誘導し、印度は正に「英國の植民地」としてのみ存在するかの如き觀を呈したのである

六

以上の如く印度の經濟は可成りの變貌は示したけれども、その新興工業の育成については其後本國政府も積極的に助成政策實行に乘出したとはいへほんの僅かの期間であり、大部分は消極的態度をとつたため印度に於ける產業助成政策は挫折され、それと反對に英國への依倚性が强められた結果となつたのである、かゝる英國政府の消極策は第一次歐洲大戰まで續けられてゐた、然るに第一次歐洲大戰の勃發は十九世紀末以來遲遲たる進步をなしてゐた印度產業に對して經濟的及び軍事的要請に基き急速な向上を要求した、印度の軍事經濟的防衞並に近東に於ける軍事行動、印度駐屯の英本國軍隊並に印度軍隊の

維持 に要する軍需品供給の爲に英國は印度經濟發達の低級さを今更の如くに痛感せざるを得なかつた、過去一世紀に亘つて印度統治の目標であつた英國への隸屬性の强化、特に英國工業品市場としての印度市場の育成に劃期的轉換を行ひ、印度を一個の經濟單位として自立せしめる必要に迫られたのである

商況　十八日後場

各地株式市況

●大連株式（短期）

	寄付	大引
五品	三三〇	三三〇
大新	七四九〇	七四八〇
新東	一四三六〇	一四三五〇
滿業	八一四〇	八一〇〇
鐘紡	一七九六〇	一七八八〇
同新	二八八〇	二八五〇
滿鐵	—	—
豆新	—	—
土木	三三九〇	—

●奉天株式（短期）

	寄付	大引
新東	一四三一〇	一四〇九〇
滿業	八一四〇	八一三〇
大紡	七五〇	—
鐘新	一八三〇	一九九〇
同新	一二九〇〇	一二八四〇
滿鐵	[illegible]	[illegible]

手形交換高（十八日）

九二七枚　二八、四四八、〇八七、〇六錢

宮崎縣人竝特志家諸彥に謹告

聖戰茲に四歳、興亞の大業將に其の緒に就かむとし新段階に向て更に一步を劃する時光輝ある紀元二千六百年の盛運を迎へ吾等の感激一入深きを覺ゆるのであります。

母國に於ては夙に政府援助の下に財團法人紀元二千六百年奉祝會が組織せられ之が記念事業として橿原神宮竝宮崎神宮の神域擴張等を相行はるゝこと、成りました、同時に又宮崎縣に於ても紀元二千六百年宮崎縣奉祝會を設立し八紘の基柱建設其の他の事業を行ふことゝ相成つたのであります。

抑も橿原神宮及宮崎神宮は何れも神武天皇の神鎭まります聖地でありまして前者は天業御成就の地とし又後者は之が御準備の地として共に深き御緣りある地でありますことは既に御承知の通りであります。而して之等の記念事業が聖戰の眞只中に行はるることは一層意義深きものあるを感ずるのであります。

即ち今次聖戰は神武天皇御肇國の御精神たる八紘一宇の實を東亞の天地に顯揚せむとする聖業でありまして現下聖戰の段階は　天皇が日向御進發以來の御聖戰の一過程と考へらるゝのであります。

此處に於て紀元二千六百年宮崎縣奉祝會は皇國無窮の進運に寄與することあらむとの趣旨の下に左記諸事業を行ふことゝなり既に著々步を進められて居ります。

冀は縣人諸彥竝一般特志家諸彥本會設立の趣旨に御賛同の上御協力を給はらむ事を切望致す次第であります。

因に同會の事業費は約八十五萬圓であります。

事業要綱

一、縣内全神社の祭典執行

紀元二千六百年に、官幣大社宮崎神宮の大祭を行はるゝに當り、之に協賛して縣内全神社に於ても一齊に祭典を執行致します。

二、上代日向研究所の設立

肇國の偉大なる日本精神の究明と擴充とは現下並に將來無窮に亙る皇國の進展には絕對的の急務と存じます。而して之が爲には先づ日本國民の本然的なる獨自の國家生活と其の理想とについての實證的探究から發足する要があります。

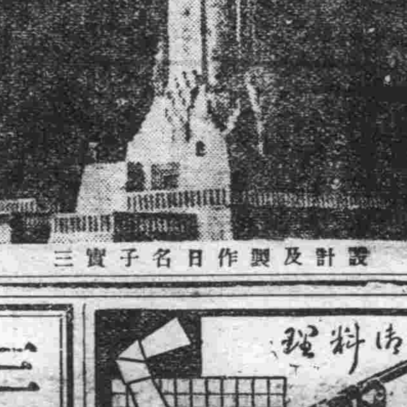

八紘之基柱建設石膏雛型

設計及製作日名子實三

それについては天孫降臨、日向御三代、並に神武天皇の宏謨當時の御政狀と君臣の大義、社會生活の樣相、產業、教育、軍事、其他の當時の一切の事情等につき史實は固より現在日向に存する夥しき傳說、口碑、遺蹟、遺物並に地理、氣候、風土、其の他、あらゆる視野より優秀の學者を招聘し、且つ日向の全研究家を動員して研究する事は、最も有意義の事と考ふる次第であります。

かくして潤澤豐富なる資料を蒐集し濃き、斯界の研究者のため十分なる便益を供せんとするのであります。

三、八紘之基柱の建立

神武天皇の御肇國は、日本國土はもとより全世界の罪穢れを祓ひ、之を化育し、之を掩ふて家となすの御精神と拜察いたします。

今や　今上陛下は　神武天皇の八紘一宇の御精神を東亞に顯現せんとして聖戰を進め給ふのであります。又之が皇國無窮の理想であります。故に　神武天皇御東遷前の宮址たる皇宮屋附近の適地を選び、石造堅牢の純日本式にして崇高壯大なる萬古不易の八紘之基柱を建立いたします。其の材料の一部として、東亞はもとより世界の各地、御稜威の及ぶ所より石を蒐めて其の上に之を築造し、其の御柱の正面に「八紘一宇」等の御言葉を雕刻し、又適當なる箇所に紀元二千六百年慶典の行はれる時に於ける皇國の國勢の要點を刻記して、永く國民奮起國家隆運の資といたします。

四、神武天皇の御聖蹟顯彰並に紹介

神武天皇の御聖蹟は縣内二十餘箇所あります。之等につき適當に顯彰施設いたしますと共に、映畫、印刷物等に依り廣く天下に紹介致します。

五、遠祖慰靈祭の執行

神武天皇御東遷に當り、日向の民は大伴部久米部の部民として水軍又は陸軍に參加し、約七箇年に亘り櫛風沐雨あらゆる辛酸勞苦を經て天業を翼贊し奉つたのであります。大伴氏の「海行かば」の歌は當時の日向人の　天皇に對して抱き奉つたる止むにやまれぬ眞情であります。之等遠祖の聖靈の祭祀を行ひます。

昭和十五年一月十日

皇紀二千六百年宮崎縣奉祝會滿洲支部

世話人　平島敏夫

附記

一　募集金額　壹圓以上

一　募集期間　自昭和十五年一月十日　至昭和十五年二月末日

一　送金先　滿鐵新京支社祕書係氣付

奥地の御旅行用はリュックサック　新京吉野町銀ぶら前　大一カバン店　電③三一五〇九六

料理　大吉　富士町三丁目　電③二一五九

日本橋通　開花　電三二一〇三

三色羊羹　新京職人組合加盟店　和洋製菓　峰長春堂　電③三一九一番　五四四七番　市場内支店　電③二八四二番

清料理　東明　吉野町　電(3)二一七七

淋病にはよく効くパーゼル　興安大路　あかぢあ藥局

ヒット流行歌　廣東の花賣娘　上原げんと曲　岡晴夫唄　84　キングレコード

日と共に殺到 軍人援護寄附 六百廿九萬圓突破

【東京國通】軍人遺家族や傷痍軍人を物心兩面から守らうとする軍人援護事業は長期建設の新段階に入ると共に益す强化され、昂まつてゆく一般國民の關心を物語る事業資金の寄附は連日厚生省に殺到してゐるが、昭和十四年十二月中の寄附金は三萬二千二百十五圓六十三錢に上り、この中にはハワイ島佛敎各宗聯合婦人會をはじめ世界の隅々に働く在留邦人の淨財が特に目立ち在留外人から寄せられたものも數件あり寄附金は總計六百二十九萬三百餘圓に達した

二外人より獻金

【東京國通】イタリー大使館二等書記官フランコ・ボウノウス氏は十七日午後外務省を訪れ戰死軍人遺兒救濟金にと二千三百餘圓を差出した、また外務省法律顧問英人トーマス・ベティ博士は同日陸海傷病兵慰問金として一千圓を獻金、當局は兩外人の美擧に感激してゐる

桑港邦人から 遙々國防獻金五千圓

【東京國通】事變勃發以來海外同胞よりの獻金は非常な多額に上り昨年十二月末まで外務省會計課で取扱つた分だけでも三百六十三萬三千六百圓に達してゐるが十七日北米サンフランシスコ佐藤總領事を通じて同地の高澤商會主高澤つるさんから外務次官宛五千圓を國防獻金として送つて來たつるさんは十年前夫に死別獨力をもつて高澤商會を興し日本の美術品及び雜貨類の輸入販賣を行つてゐる奮鬪努力の人で外務省ではこの同胞婦人の獻金に痛く感激近く何等かの形で感謝の意を表することとなつた

中銀帳尻

十六日中銀帳尻左の如し(單位千圓△印減)

		前日比增
紙幣	三八三、九六八	△二九〇
鑄貨	三三、九〇九	一一〇
預金	五九九、四七四	二〇八
貸出	七八八、八八二	一、三七六

晴れの御前試合 出場選士資格決る 二月から地方豫選

【東京國通】紀元二千六百年奉祝天覽武道大會は青葉の五月三、四、五の三日間に亘つて宮城濟寧館に於て柔道、劍道、弓道三部門の光榮の强豪選士二百七十名が參集盛大に擧行されるが十七日開かれた初委員會にて光榮の御前試合は五月五日午後から演武される

劍道特選試合四組內外、銃劍道同一組、柔道特選試合二組以內、弓道特選演武三人以內、銃劍道指定府縣選士優勝試合では準決勝以上、弓道指定府縣選士優勝演武では優勝者三名づゝでその他劍道の型と居合、柔道の型、弓道の禮射まで天覽あらせられることになり、天皇陛下には五日午後一時半ごろに濟寧館に行幸遊ばされる御由と承る

特選並に指定選士は宮內省及び銓衡委員會で近く決定されるが府縣選士は全國各府縣、北海道、朝鮮、臺灣關東州、滿洲國各一名づゝで三部門とも各五十二名で宮內省からの通牒に依り二月から地方別にそれぞれ豫選試合が行はれる筈である

警察精神涵養に邁進 廿二日から警務司會議

治安部警務司では廿二、三兩日兵事主任者會議、廿四日省敎養擔當者會議を通催每日午前十時から警務司會議室で本年度事業の指示を行ふが、敎養擔當者會議では敎官の意氣の昂揚、建國警察精神の徹底、國民精神の强調など警官の精神敎育につき種々懇談する

白露系警官の訓育を充實

三河地方を始め北滿各地に在住する白系露人の治安保護を遺憾なからしめ以て建國精神の涵養に一段と迫力を與へ樣と治安部警務司敎養科では在住白露人の指導的立場にある白露系警察官の精神的再敎育を企圖し昨年度から哈爾濱警察學校に白露系敎養科を新設、三期に分ち國內約一千名の白露系警官に順次精神的再敎育を施してゐるが、本年度は更に約八十名を再敎育することになつた、その第一期入所生二十名は既に去る十日に入所三ケ月の再敎育終了後南滿地方を視察の上各省に配屬され銳意白系露人の精神的指導に當ることとなつてゐる

國婦會員の忠靈塔清掃

滿洲國婦首都本部では十八日午前十一時から國防會館で分會長會議を開催、治安第一線を護る國軍將士に贈る慰問袋調製に關する打合せを行つたが引續き午後零時半から忠靈塔前に集合護國の英靈のます奧津城の清掃奉仕を行ひ一同心からの禮拜を捧げて散會した

首都本部委員會 附議事項

本年度第一回の首都本部委員會は二十五日午後二時より同處會議室に於て開催されることになつたが同委員會附議事項は左の通り

▽全般＝(一)康德七年度活動方針(二)年度行事豫定表(三)二月主要豫定行事案(四)本部委員一部解囑の件(五)兼務職員の更新並びに本年度運用方針に關する件(六)本部委員會幹事會設置の件

▽各科關係＝(一)皇紀二千六百年度慶祝委員會並びに幹事會設置に關する件(實踐)(二)首都經濟委員會其他各專門委員會運營案(同)(三)區及町會役員改選に伴ふ分會役員更改の件(同)(四)興亞奉公日實施要領案(輔導)(五)區及町會役員改選に伴ふ奉公隊役員更改の件

安江滿拓理事東上

滿拓安江理事は本十四年度最終第三回社債發行計畫並に明十五年度資金計畫につき種々關係官廳、シ團等との折衝を行ふため十九日午後六時五十分松下經理科長同伴、朝鮮經由東上、また花井理事は滿拓管理用地の視察並に小作料問題につき現地側の狀況を聽取するため十八日午後五時三十分發あじあで北滿に向ふ豫定

日華經濟俱設立

【東京國通】日本優良物產協會では紀元二千六百年記念事業として日華經濟俱樂部を設立することゝなつた同俱樂部は財團法人とし基金三百萬圓をもつて上海市內に建設されるが同協會代表者は來る廿日頃上海に赴きこれが具體化に着手する

名だけ大きい 滿洲測量協會 司直の手遂に延ぶ

昨年十月中旬頃愛媛縣生れ高須賀龍寬(四一)忠淸南道生れ林敎萬(三七)の二名が地籍整理局に對し社團法人滿洲測量協會設立認可願を提出したが

この協會は測量業者福利增進を圖り土地及び林野公有水面、河川、道路、港灣、鐵道、沼澤地、叢生地、鑛山其の他分割の申告をなし全滿に百七十個所の支部を設立、技術者を募集して本社直營部(遠離地)に配置、非直營支部(本社近接地)非直營支部は月三十圓の納入を要すといふ主旨のもとに設立されるものであるが地籍整理局では既に整理終了した土地については登錄官署で測量し民間側での測量は認可せぬ事となつてゐるのでこの申請を却下した

ところが林は元代書業を營んでゐた關係上合資名であれば認可にならぬが財團法人であれば認可になるべきものであると多少知得した法律的智識を利用昨年某新聞に「測量業の統成機關として滿洲測量協會の成立」なる旨の廣告を出し技術者を募集してゐたのを首都警察廳司法科知能班の探知するところとなり兩名を引致取調べ中である

赤穗義士の碑 伊大使館內に完成

【東京國通】友邦イタリー駐日大使アウリッチ氏は今回後任を現ユーゴースラヴィア公使インデルリ男爵に讓つて近く歸國することになつたが、同大使は昭和八年六月着任以來在京六年半大いに日伊親善に努めその間防共協定、文化協定の締結に功績をあげる傍ら崇高な日本精神と無窮の日本國體に深く感激、日伊文化交流につとめてゐた人で、赤穗義士の切腹した舊松平侯邸がちやうど現イタリー大使館なのを幸ひ義士の記念碑建立を計畫し來月四日にはその除幕式を行ふことになつてゐる

日本佛敎研究の喇嘛僧四名入京

【東京國通】滿洲國錦州省吐默特旗の蒙古人喇嘛僧佛敎留學生オンハジルガル、シングヾ、オンタン、トクトンバヤの四名は十八日午前七時半東京驛着入京した、トクトンバヤ、シング兩君は喇嘛階級上層の人で四名とも二ケ年間の留學を日本佛敎と社會事業の研究に捧げる豫定で日蒙佛敎親和會の斡旋により身延山久遠寺と護國寺で薰育を受けることになつてゐる、一行は到着後直ちに宮城を遙拜一旦日蒙佛敎親和會本部の築地本願寺に參拜夫々護國寺、久遠寺等に向つた

西園寺公微恙

【興津國通】坐漁莊の西園寺公は過般の風邪に引續き政變で過勞のため十六日以來胃腸を損ねたゝめ主治醫勝沼博士は十七日午後零時廿分來邸、診斷の結果極めて輕微と判明した

△△△△△百三億の引繼

【東京國通】櫻內新藏相と靑木前藏相の事務引繼は十七日午後三時から大藏省大臣室で行はれた、フロックコートの櫻內さんとモーニングの靑木さん「ヤア何うぞ宜しく」の挨拶あつて後事務引繼約一時間半、終つて出て來た靑木さんに「ほつとしたでせう」と水を向けると「何うして、何うして、そんな氣樂な時司でないよ私事の重荷を卸したやうなもんぢやない」と聊か御機嫌斜め、傍から新大臣が取りなすやうに「百三億の引繼となると抑大變だ、前の財政政策を修正するかつて?、一時間やそこらで大世帶の隅々まで見透せるものではない、だが靑木君以下錚々たる專門家がやつた仕事だ、まづそのまゝ受取つて間違ひないがね」と久し振りの黨人藏相抑々當りがよい

南米柔道使 小谷七段歸る 日活スターも混る鴨綠丸

外務省派遣武道使節として昨年五月以來南米ブラジル、アルゼンチン、チリー、ペルー四ケ國を柔道行脚した小谷澄之七段(滿鐵鐵道總局勤務)は十八日早朝大連入港の鴨綠丸で歸滿したが語る

七ケ月に亘つて南米四ケ國の主として軍、警に日本武道の技術は勿論その精神を鼓吹したが、十分その使命を果し得たと確信出來るのは愉快だ、南米各國の柔道熱は豫想以上に盛んで四十ケ所に道場があつたのには驚いた第二世の間でも特にその父兄が日本精神をその子弟に學ばす意味で中々熱心であつた、特に今度感じたことは南米各國が非常に親日的で支那事變に對してもよく認識してゐるのは頗る愉快に思つた行脚中あちらのレスリング選手が新聞廣告にまで出して試合を申込んで來たが、吾々の猛烈な練習振りを見てコソコソと逃げて行つたなどの挿話もあり頗る意義ある旅であつた

なほ同船で歸任の大連汽船專務川村龍雄氏は語る

日本海汽船もどうにか成立の運びに至つたが野村氏を社長に推す場合は大連汽船側として栗島顧問を專務にと要求してゐたわけだが社員の日本海汽船轉出と云ふことは今の處考へてゐない、併し新潟港の現在の擴充案は非常に貧弱で將來國策會社として日本汽船がどの程度まで使命を達成し得るか新潟港の現狀を考へると聊か心細い、大連汽船の新造船計畫は遞信省で漸く一隻だけ認可されたが大連船渠に發註濟みの新造二隻も何時竣工出來るか今の處見當はつかない

このほか全滿各常設館のアトラクションに出演する日活實演隊嵐寬壽郎一行十四名も同船してゐた

八割は米國仕向 六年度毛皮對外輸出

滿洲毛皮の六年度中輸出實績は總計三百五十萬一千八百十八圓で北支方面密輸激增ならびに歐洲戰亂に基くドイツ向輸出の杜絶によつて前年度に比し百四十九萬五千七百七十圓の激減を示した、仕向地は依然アメリカを首位とし總輸出額の八十%を占めてゐる、內譯左の通り(單位千圓)

	六年度	前年度
小緬羊及小山羊皮	一八	一三八
緬羊及山羊皮	三七	一、一五一
狐皮	一	六三
犬皮及狼皮	七二	三九七
コリンスキー皮(鼬皮)	二、六九八	二、三九五
タルバカン皮	五八	一〇五
其の他	五八七	七三一
合計	三、五〇一	四、九九七

毛皮皮革組合總會

滿洲毛皮輸出、輸入兩組合及び滿洲皮革輸入組合の三組合第一回定時總會は來る卅日午後二時から哈爾濱商工公會で開催、左記議案を附議する

一、康德六年度收支決算報告承認の件
一、康德七年度收支豫算編成の件
一、役員の改選並に補充の件

ぶらじる丸 華やかな處女航海

【神戶國通】大阪商船が國產の粹を集めて建造した豪華船ぶらじる丸(一三、〇〇〇トン)はいよいよ十七日午後四時神戶解纜一路香港に向け世界一周の處女航海に上つた、同船ではブラジル、パラガイに渡る士の開拓戰士八十五名の他ブラジルに招聘された集室鐵夫遊佐正憲兩水泳選手及び監督齋藤魏洋氏、中南米諸國親善使節、中南米輸出組合聯合會理事長南鄕三郎氏等多彩な乘客で各等滿員、處女航海にふさはしい賑やかな船出であつた

九州輸出組合設立許可

【東京國通】滿、關、支向け輸出の自治統制をなすべき東亞輸出組合のうち九州輸出組合(福岡、熊本、大分、宮崎、沖繩の各縣を地區とす)は十八日附で設立を許可された、これにより同地區の滿、關、支向け輸出は去る九月の商工省令による調整より同組合の自治統制に移行されるわけである

物資配給調整 輸出振興策に 商工會議所が意見書

【東京國通】日本商工會議所では物資配給調整並に輸出振興の現下二大重要問題についてそれぞれ委員會を開き研究中であつたが、十七日の常議委員會においてこれを「物資配給統制機構に關する件」及び「輸出貿易振興緊急對策に關する件」の二つに取纏め、直ちに商工、農林、大藏の各大臣並に企畫院總裁に對し建議した、右意見書によれば物資配給統制の中樞機關として現在の物價委員會と並んで强力なる物資統制委員會の設置また貿易振興積極化のために政府において官民合同の貿易審議機關を設置することの急務を力說してゐる

鮎川滿業總裁ベルリン着

【ベルリン十七日發國通】ドイツ生產工業の現狀を視察し併せて同國經濟關係要人と懇談の目的を帶びた滿洲重工業總裁鮎川義介氏は十七日ベルリンに到着した同氏は約四週間滯在の豫定である

初代科學課長

【東京國通】戰時下科學振興の重要性に鑑み文部省では專門學務局內に科學課を新設すべく準備を進めてゐたが其初代課長の人選に付いては關專門學務局長が銓衡に當つて適任者を物色中であつたが一般の課とは異り科學を專掌する課だけに事務官畑からは取らず專ら科學畑から採用する方針で銓衡の結果、藥地宜雄氏を採用する事に決定、松浦新文相の決裁を經て初代科學課長として正式發表される

高島部隊の合同慰靈祭

【蕪湖十八日發國通】昨年末名譽の戰死を遂げた高島部隊故笹川利男中尉以下同部隊陣歿將兵の慰靈祭は十八日午後二時より蕪湖同部隊本部において執行され、日支軍官民多數出席し盛儀を極めた

純即席一品料理 東三條通青陽ビル ふくちりを 割烹光樂 電三三二八三

冬の御仕度は是非當店で
▲變織白生地
▲銘仙小紋
▲西陣御召
▲名古屋帶……品揃
村岡呉服店 吉野町二丁目 電③二二四番

綠醫院 入院の設備あり 住吉勝也 長春大街三〇二號(國般若寺筋向) 電話(2)五一〇一番 五一〇二番

營業種目 店舖改造 家屋修繕 家具製作 建具一式
古くて信用ある店 大經路二〇七號 長岡木工所 電話(2)二二五七番
建具の御注文はぜひ長岡へ!
注文品製作專門店

心地よく 笑て有利に金融致します 電話特融(大口優待) まちや 電話③五二七八
曙町二丁目稻荷神社裏通 東京屋

賀正

營業御案內 海陸運送及運送取扱、通關代辨、倉庫及金融、火災海上運送保險 荷造及市內運搬、引越荷物、人夫供給、委託買賣
新京富士町二丁目二十七番地
國際運輸株式會社新京支店
電話 事務所 代表(3)六九一一
直通電話

壽し乃 主喰なら 壽し竹 三笠町三丁目 長春座裏 電二〇八五番

食道樂 ふぐ料理 すき燒 網あり かほる 大經路(草津温泉前) 電(2)一二六二番

國都の平和は市民の防犯より
新京防犯協會に訊く

年明けて霜重なり舊正も間近になりました、新春以來靜穩を續けた新京に突然血腥い三笠町の强盜殺人事件が發生して市民を戰慄させてゐます、例年見る舊正前の犯罪で昨年も幾多の事件が迷宮入しましたが、要はかうした犯罪が起きない樣に市民達が防犯することであつて、これについて新京防犯協會に心得を訊ねてみました

毎年舊歳末には斯うした兇惡な犯罪が多いのでありますが、これは何が爲めでありませうか、それには色々の見方もありませうが、要するに迎春加節を祝福するのに人々が此一年中の複雜な生活を清算することに起因するのだと思ひます、即ちこの祝福と清算とには澤山の

金策の必要 が生ずるのであります、例へば

一、一年を清算する爲めに要する金策
一、越年買溜の爲めに要する金策
一、拜年準備の爲めに要する金策
一、年賀の衣服調度の爲めに要する金策

等々越年の爲めに多額の金策を必要とするのでありまず、資産に乏しく年中格別の働きのなかつた人は自己の働きを考へて、年越しであるからとて決して身分以上無理な欲求をしなければよいのでありますが、働きのない徒輩に限り常に自己の能力才幹をも辨へず限りなき慾望に驅られ、つい他人の裕福を羨やみ不正手段に訴へて迄他人の財物を獲得し、以て年末年始丈は高臥安眠を貪らんと慾望するのであります、實に恐ろしい過つた心得ではありませんか、抑も滿洲帝國は吾々の安居樂業と謂ふ高遠な理想の下に建國されたのでありまして、肇國以來玆に八年、役々乎として改善に建設に努めて今日の發展を見たのでありますが、唯一つ國民習性の の矯正と言ふ事が動もすれば取り殘されたかの觀がありまして、事實建國以前その儘の舊態を存して居るのであります、之に付いては各自が世運を認識し大いに猛省せねばなりません、恰も濁水中の鮒を清水中に移せば數日ならずして淡黄色の甲背が清鑑色に變つて游弋するに至ると同樣、王道治下の國民は舊弊陋習より蟬脫して王道國家の國民らしくならねばなりません、曾て亂世であつた張作霖の保境安民主義は換言すれば獨善主義であり、自己主義でありまして、今日の王道治下の社會體系とはその根本に於て全く相異するのであります、彼の時代は隣家に匪襲がありましても援助、救援は當路の人のするところなりとして全然等閑に附し、自己は門扉を堅く鎖して我に被害なき事を願つて居りました、又窃盜犯人が居ても我に罹災なき限り我不關焉として居りました、これ即ち最狹義の保境安民であり、自己中心主義を固守して居たのであります、それ故に胡匪窃盜の社會も出來世も亦紊れるのであります、これに反し現今は王道遍く

四境到る處 樂業が得られ、安居が出來るのであります、かくの如き平和境を造り、恰も往昔の桃源の樂園を具現化するには先づ市民が協力して犯罪撲滅に努めねばなりません、この目的を達する爲めに理解ある新京市民は夙に本協會を創設し爾來警察當局に協力し、着々その實果を收めつゝあるのであります、然らば防犯協會とは何んな事をするところかと申しますと、汎く市民の自警觀念を普及徹底させ、進んで防犯に對する協力を促しその功績を表彰するのであります而して協力は如何にするのかと申しますと、日常の生活中に於て各自が怪しく思つた事柄を警察機關に屆けるのであります、例へば

一、擧動の怪しいもの(きつと胡匪、窃盜したものだと思うた時)
一、近隣者の犯罪の事實
一、贓品らしき物の存在
一、犯人の潛伏場所

斯樣な事柄を口頭、電話、書信で成るべく時期を

逸しない樣 に警察當局に屆けるのであります

各自が協力し屆出た效果は

第一 疾く犯人の摘發檢擧が出來る事
第二 被害の累發を防ぎ得る事
第三 犯人の罪を輕きうちに處斷出來る事
第四 協力者は其の功績を賞揚せられる事
第五 社會より犯罪者を減退せしむる事
第六 未絶犯罪者たらぬ者を自發的矯正せしむる事

であります、新京四十萬の市民中犯罪者は極めて少數のものと思ひますゆゑに、市民全體の耳目が行き屆き警察に協力する樣になれば新京を桃源の樂園たらしむる事も敢へて不可能ではないと思ひます、この康德の聖代に於て安居樂業の理想境が出現し得る如く念願すると共に防犯に協力しませう、警察に協力した人には一々賞金を贈り其功を表彰致します、かくして

新京の平和 を保ちませう、新京の犯罪者を摘發剔除致しませう

變つた風味の料理 清汁と田樂

淡泊で一寸珍しいお料理を二種お知らせしませう

酢入り清汁

「材料」(五人前)鯖五十匁、大根(小)一本、煮出汁五合、鹽茶匙三杯、醬油同二杯、酢同六杯、味の素

「調理法」極く生きのいゝ鯖を十匁切として、薄鹽をして、さつと湯を通し、手早く水で洗つて生臭味を流し、鍋に入れて煮出汁を加へて火にかけ、鹽、醬油、酢で味をつけます、大根を繊切りとして軟かに茹でて清汁の中に入れ、味の素を少々加へて味加減を試み、お椀に盛つて熱いうちに戴きます、酢の風味がよく、食慾をすゝめます

蛤の田樂

「材料」蛤廿個、ネギ二本、赤味噌十五匁、味淋、味の素、砂糖鹽各少々

「調理法」蛤は貝から取り出してよく洗ひ、水氣を切つて大きいのは二つに切りこれに振り味をつけます、葱は一寸位の長さに切つて置き、味噌は充分擂つて砂糖少々、鹽、味淋で味をつけます、竹串に蛤と葱を交互に四つ刺してサラダ油を極く少量に塗つて炭火の上で燒きます、途中で一度味噌を塗り、燒き上げて今一度味噌を塗つて供します、油は少量塗ると焦げないでよく燒けますが、これが田樂のコツです

正月に使つた盆栽の手入れ

お正月に使つた松竹梅の鉢物は大抵淺い鉢に植込んでありますので、これからの取扱ひが肝心です、家の中に四十度前後の極く低溫な光線の入る場所があれば、そのまゝ植ゑ替へないで陽日に一回位の灌水をつゞけて行つてもよいのですが、大方の家庭では望めないでせうし、寧ろ素人には松、竹、梅と別々に適當な鉢に植ゑ替へた方が取扱ひが樂です、松や竹は盆栽造りになつて根が固つてゐますから根の廻りの土が毀れぬやうに注意して叮嚀に移植します、梅は既に花が散つて芽が出かゝつてゐる頃ですが、この芽を枯らしてしまふともう今春の芽は見られません、餘り寒い所に置いたら芽がいぢけてしまふし暖か過ぎると芽が軟弱に伸びて春の強い紫外線に遭ふと枯れてしまひます、五十度から六十度程度の陽當りのよい窓際等に置き、成可くなら毎日お午頃に一回充分に水をやり、同時に園藝用の霧吹きで葉や枝がすつかり濡れるほどシリングをしてやります、松や竹は休眠の時季ですから凍らない程度の出來るだけ低溫な場所を選び光線も別に必要はありません地下室でもあれば其處へしまひ込んで新京附近なら竹は五月下旬にもなつてボツボツ筍が出始める頃松は新しい芽を吹く四月下旬までその儘にし一週一回位灌水します地下室がなければ玄關かどこかなるべく低溫の場所に置き乾燥の度を見て一週二回か三回水をやります、總じて素人は寒いだらう、凍るだらうと心配してわざわざラヂエーターの傍などに置きたがるやうですが以ての外です、又灌水はいくら充分やつても室內濕度の高い滿洲では乾燥のために甚しく枝葉を傷められ、遂に枯れてしまふやうになり勝ちですから室內に置く場合は決してシリングを忘れてはなりません(新京特別市公署公園股江口技士談)

ラヂオ けふの番組

十九日【金曜日】M・T・C・Y【新京放送局】

七、三〇(新京)建國體操
七、四八(大連)入港船のお知らせ
七、五〇(新京)ニュース
八、〇〇(大連)初等滿洲語講座 秩父固太郎
八、二五(新京)氣象通報
八、三〇(新京)朝の音樂(レコード)ヴアイオリンとピアノの爲の奏鳴曲作品九六(ベートーヴエン作曲)ヴアイオリン＝シモン・ゴールドベルグ ピアノ＝リリー・クラウス
九、〇五(東京)經濟市況
九、三〇(東・奉)經濟市況
九、四五(新京)經濟市況
一〇、〇〇(大連)經濟市況
一〇、〇五(大連)幼兒の時間 オハナシ「イ子ノピヨン公」藤川夏子
一〇、二〇(新京)母の時間「子供の心を害ふもの」谷口慈章
一〇、四五(大連)家庭メモ
一〇、五〇(大連)料理獻立
一一、〇〇(新京)食料品の値段
一一、三五(奉天)經濟市況
一一、四〇(東京)經濟市況
一一、五九(東京)時報
〇、〇一(新京)晝の演藝、輕音樂(レコード)一、ハワイアンギタ獨奏 薔薇のタンゴ、過ぎにし夢、嘆きのセレナード、私にだけ(セレゲ・クロッコフ)二、管絃樂 夜もすがら、薔薇の冠、ホノルルの小路で(ヒロ・ハワイアン管絃團)
〇、三〇(東・新)ニュース
一、〇〇(奉・連)經濟市況
一、〇五(東京)經濟市況
二、一〇(奉・連)經濟市況
三、二〇(東京)經濟市況
四、〇〇(東・新)ニュース 氣象通報
四、三〇(東京)春場所大相撲實況(九日目)
四、四〇(奉・連)經濟市況

夜

六、〇〇(東京)子供の時間、ラヂオ風景「軍隊生活の一日」木崎豐
六、二〇(東京)コドモの新聞
六、二五(奉天)趣味講演「日の丸雜話」松尾國治
七、〇〇(東・新)ニュース 告知事項
七、三〇(東京)國民歌謠 英靈讃歌

東京無線 ラヂオの御用は 電三-四九二〇・五三八九

七、四〇(大連)ピアノ三重奏、三重奏曲ホ短調(ハイドン作曲)ピアノ 大貫正元、ヴアイオリン 西田友彥、チエロ スカルスキー
八、〇〇(大連)尺八合奏 和風樂(宮城道雄作曲)和風會大連幹部會員
八、一〇(大連)歌謠曲(レコード)「黃昏道中」「出帆の夜」(東海林太郎)
八、二〇(東京)錄音放送 二分間對話
八、三〇(東京)連續ラヂオ小說、咲き出づる少年群(石森延男原作、小林勝脚色)北澤彪、小島洋々、大泉滉他、伴奏東京放送管絃樂團、作曲並音樂指揮伊藤昇、演出小林勝
九、一〇(東京)時事解說
九、三九(東・新)時報、ニュース、ニュース解說、氣象通報、告知事項、明日の番組
一〇、三〇(新京)今日のニュース
一〇、四〇(哈爾濱)北滿の時間(露語)

米國チユーインガム禍

マ……チユーインガムを噛んでゐれば「ハ、アあれはヤンキイだな」と判る位アメリカ人は何處ででもチユーインガムをしやぶつてゐる、ところがそれを所嫌はず捨てる、何しろ鳥モチみたいな物だから衣服にひつつく、すんなりした御婦人の絹靴下に喰付いて離れない、エロ・ガムが跋扈する、市民の悲鳴は遂に社會問題化してニユーヨーク市長の乘出しとなつて市民の道德觀に訴へる市長布告を發した、マ……「チユーインガム禍撲滅運動」のスローガンを紹介すれば次の樣なものである「ガムを噛め然し撒き散らすな」「誰かゞ貴方にやつた樣にチユーインガムをくつ付けるな」「ガムしやらに捨てるな」「自分のガムにくつつけ、さうすればくつつけられまい」

市民に呼かける 體育、衛生、清掃
新京特別市公署保健科

興亞の新春、友邦の紀元二千六百年を迎へ新秩序建設の進捗につれて、日滿兩國民がますます一致協力して體位の向上、健康の增進を圖ることこそ最も肝要なことゝされてゐるが新京特別市公署保健科では國都市民に對して「戶外へ出ませう」「衛生に注意しませう」「街を綺麗にしませう」と三つの標語を揭げて步行奬勵、戶外運動、清掃實施の徹底を期してゐる、步きませうと云つてもバスの停留所は待合者で一ぱいだつたり、戶外へ出ませうと云つても相變らず不健康な室內蟄居に終始したり、兒童の健康體は戶外を要求してゐるにも拘らず寒さを恐れて出さなかつたり……こんなことをしてゐてはならない、本年からは是非改めませうと全市民に呼びかけてゐる

戶外へ出ませう

滿洲に於ける冬の健康生活は各個人や家庭の立場から見ても重要問題であると同時に國力の消長に及ぼすところ又大なるものがあり、其の改善の必要性に付ては隨分久しい間叫ばれて居り戶外デーだとか、戶外週間だとかの催物やラヂオ、ポスター等に依る宣傳によつて充分認識されてゐるのであるが、實際には不愉快な退嬰的な冬眠生活をなして居る人々が非常に多く、健全な健康生活は實行されてゐない樣である、冬季の生活改善健康生活の必要はすでに充分認識されて居り、其の途も講ぜられてゐるのであるから、後は各個人の實行に待つのみである、併し一度に多くを要求してもなかなか全部實行に移すには困難が伴ふので、康德七年の新春を迎へるに當つて次の二つを實行して戴き度いと思ふ

◇「徒步の實行」步くと言ふことは極めて簡單に誰でも實行出來ることである、が、滿洲に住んで居る人達は步くことを非常に嫌ふ風習がある、御主人方のお出動に、御婦人方のお買物に皆んな馬車、人力車或は自動車等の乘物を無雜作に使用されてゐる、これが當然であるかの樣に考へられてゐる、日本內地と違つて馬車、人力車等の簡便な乘物が多い故もあらうが、又反面冬季滿洲の舖道が步きにくい點も大いに原因してゐると思はれるこれなどは靴底とか下駄の下などに古ゴムを少し附ければ滑らなくなり非常に步きよくなる、出動退廳時間などバス停留場で寒風に吹かれ乍ら二十分も三十分も待つてゐる多數の人々を見受けるが、之丈の時間を費せば步けるし、相當なところ迄は步けるし、其の方が寒くもなくしかも健康的である

◇「戶外運動の實行」戶外運動の效果とか必要性は述べるまでもない、滿洲で冬季戶外運動といへば先づスケートで、今日スケートをやる人は二十數萬を數へる程であるが、まだまだスケートは寒いとか危險だらうとか考へてやつて居ない人が可成り多數見受けられる、スケートは實際にやつてみれば誰でもすぐ分ることだが何等の危險もなく非常に面白く、而も運動量も多いのでスエーター一枚でも着て居れば寒くはない、併し靴下は非常に長い時間ゐる關係上厚目の方がよく手袋など軍隊手袋で結構、又耳覆ひなども極く寒い日には掛けた方がよい、兒玉公園スケート場に行つて見ると澤山の人がスケートをやつてゐるが、御婦人方は極めて少い樣である御婦人方は家庭に色々と仕事を持つてゐるので却々出にくいとは思ふが、十分乃至一時間ぐらゐの時間は何處かで浮かせるわけだし、又五歲以上の子供さんならばスケートをやつても何等害はないから、子供の健康的な遊び相手としても是非やつて戴き度いものである、それから兒玉公園には子供の橇も出來てゐる、これは小學校三年以上でなければ危險があると思ふが各自で簡單なもので作るのも一法である、これも唯乘物に乘るのと違つて緊張するので少しも寒くなく、身體の平均運動として相當の效果があるこれ等の施設をどしどし御利用になつて體力の增進を圖られんことを希望する體力の養成は國民の義務で日常の生活の中に之等を取入れ健全生活を實行して戴き度いと思ひます

衛生に注意しませう

お正月もすぎてしまつた、だがあらゆる樂しみを胸に抱いて待ち侘びただけにはかなくも暮れて行く日脚を子供心にどんなに恨めしく思ふことだらう、このため出來るだけ有效に過させるとして不衛生になり勝ちであることを忘れてはならない

◇「室內より戶外へ」空氣の濁つた室內で遊び耽けることは注意しなければならない、スケートは勿論、在來の凧揚げや追羽根なども子供たちには好ましいもの、運動不足を避けるために、無駄な間食を防ぐために、紫外線や淸淨な空氣に觸れるためにも、お正月にも努めて戶外へ誘ひ出して頂きたいと思ふ(この項續く)

御家庭の福音!
御台所用品、金物類、錆付、油の附着せる機械器具の御ミガキ用として經濟的輕便な!!
アカシヤ磨石鹸を御愛用下さい
ACACIA
大連 奉天 萬玉洋行

パーマネント 美容術
御婚禮御支度は是非當店へ
御婚禮用一式と貸カツラを御利用下さい
女理髪部を御愛用下さい
壽美容院
老松町二丁目十六
電話③3977番

古本買入
古きを賣つて新智識を!
東一條通一六
巖松堂古典部
電話(3)三八四二・五五四〇番

各種寢台
家庭用
折畳式子供寢台
病院用
新京日本橋通
家具裝飾 品川洋行
電話③二〇六二・二五九三・三一三一

滿洲興業銀行
本店 新京大同大街
市內 南廣場支店 電話代表3三六二六番
大馬路出張所 電話代表2六五二〇番
代表電話②四五一一番

營業種目
普通金融、公共金融、産業金融、中小金融、預金信託、證券業務、其他一般業務

支店出張所所在地
范家屯、公主嶺、四平街、西安、通遼、開原、鐵嶺、新臺子、奉天、遼陽、鞍山、海城、蓋平、營口、阜新、錦州、赤峰、承德、本溪湖、安東、撫順、山城鎭、朝陽、通化、吉林、哈爾濱、齊々哈爾、海拉爾、訥河、克山、綏化、海倫、白城子、龍井、圖們、牡丹江、佳木斯、大連、旅順、金州、普蘭店、貔子窩

甘栗太郎の甘栗羊羹
AMAGURI TARO 甘栗太郎
新京銀座 電話(3)二八八七 三七七八

新年文藝・選外佳作

渡滿始末の記

（二）

濱　泡六

俺達は成るべく遅く起きて起きるや否や原稿紙を抱へて出入の官廳に縺まりに出掛ける事にきめてゐた。

こんな生活の俺達が生き甲斐を泌々と感ずるのはエライ人の揚げ足を取つたり花街を我が物顔にロハの酒を喰つたりする事だつたが、こゝには大陸風が遂々東亞新秩序を運んで來てしまつた。

「自粛の意味に於て花街の宣傳廣告は成る可く控目にする事（從つて俺達のロハ酒の原料たる花街の艶記事も控へられたし）」といふその筋の御達しなのである。

その頃になつて、おエラ方の鼻息は、明治の古へに復つたかの觀を呈するに到つた。

我々はその方々の前でヘイ〳〵と鉛筆の先を舐をめるのである「正業に就かうぜ」と、俺達は自棄氣味に語り合つた。

そんな時には、社長の口癖の大陸が俺達の話頭に上つた。

その口火を切つたのは燒酎先生である。

……大陸へ渡らうぜ、大陸へ、大興安の白樺の林で眞つ赤な高粱酒汲んで、エエツ君、月に照らされながら東洋の運命を考へやうぢやあないか……

……東洋の運命よりお前の運命を考へて見ろい此の寒空に……。

洋行氏が燒酎先生の合服まがひと見られる洋服を指して茶々を入れた。

俺達は、此の時とばかり腹の底から笑ひ合つた。燒先生は頭に手をやつて、キリ〳〵と二三度廻つて皆んなを笑はせた。

しかし笑ひながら、俺達は大陸に隠されてゐるであらう素晴しい夢を想つた。

俺が渡滿の決心をすると燒酎先生はしきりに羨しがつた。

……良いなあ一人者は、チャンチュウは旨えだらうなあ……

……滿洲浪人になれよ、愉快だぜ、きつとあれは……

彼は自棄的になつて人を笑はす事以外に考へないもののやうであつた。

俺はその準備として語學の必要を感じた時、詩人燒酎先生は、露語をやれ、と俺に奨めた。

……支那語はもう古いぞ、滿洲にはロシア人が隨分居るといふ話だ、日ソ國交が重大を極めてゐる今日、宜しく露語を習得すべしと彼は俺に宣言するのである。

（支那語はもう誰れでも知つてゐるだらうとは俺達のだれもが考へる事だつた。

先覺を以つて任ずる俺の心は當然露語に傾いた。社長は支那語を覺える必要がある、これから働かうとする者は支那語を覺えろ、とよく云つた。俺達は、そんな事まで支那土産にされては耐らぬ、と話し合つた。

……滿洲は既に建設した。支那も着々と秩序維持の方向に實績を收めつゝある。我々は次に備へて、露語を修め北滿に渡るべきだ……といふのが俺達仲間の常識だつたのである。

しかし俺は遂々露語を學ばなかつた。

燒酎先生は俺がキレ〳〵に唄ふ馬賊の唄に滿足しながら、盃を舐め、折々に詩吟の一節を入れた。俺は、それが彼燒酎先生の人生の挽歌ではないか、と淋しく思つた。

力の無い者の老ひて行く姿を見せつけられる氣がして、力づけてやりたい氣になつて來る。

……ね、先生、僕が滿洲に安住の地を造つたら先生來て呉れるかい……

……行くとも〳〵せエまい日本にや住み厭いたあ……

そんな時に洋行氏も横から口を入れるのである。……

……おい〳〵、お前滿洲へ行つたら、俺を助けて呉れるだらうな……

……助けるつて何だい……

……極つてるぢやあないか俺の鱒は氷の病……昔のヨシミで治療費を寄附しろつて云ふんだ……

……止せよ、幾ら滿洲だつて、金がゴロゴロ轉つてゐるわけぢやああるまいし……

……手前日本人だろ、日本人が滿洲へ行くのに、それくらゐの氣概を持て、馬鹿野郎……

……さうだとも、その意氣で行けつ……

燒酎先生も洋行氏の尻馬に乗つて氣勢を上げた。

……よしつ、皆んな引受けたつ……

蒙古に聽く

（三）

次に鄂倫春族であるが、この民族は前清時代には達呼爾族と同等の社會的地位にあつたこともあり、爾民族の消長には實に一抹の哀愁を誘ふものがある。

大興安嶺を自分達の家とし普通二、三戸の小群が一團となり、河川に近い森林の中に分散し、包を張つて生活してゐる。

雨來れば樹蔭に居るのと何んの變りもない、衣服はノロや鹿などの毛皮を用ひ獸の肉を主食してゐる。財産は蓄てゐるものと包と極めて舊式なベルダン銃、食物を煮る鍋位のもの、獵に出る犬や馬と一緒に文字通り雨露に打たれ、霜雪風雨に曝され一生を終る自然兒である。宗教はシャマン教冠婚葬禮祭は巫女の神告に從ひ、太陽を崇拜してゐる。

舊曆の元旦、五月五日、八月十五日は彼等鄂倫春のお祭りで、同族相寄り終日酒を汲み交し密林の中で歌ひ且つ踊り狂ふ、情炎燃える大陸の落陽や月の影踏んでうら若い鄂倫春の戀物語りも生れよう。何んの煩悶も持たないある方面では一番多くの神性をもつてゐるかのやうな民である。

然し老若そして男女も總て酒、煙草、茶をよく好み中でも阿片を愛用し、その多くの者は生のまゝの阿片を食うてゐる。衛生などと言ふものはどんなものか彼等はあるがまゝの自然の相の中で、あるがまゝの生活を享樂しつゝ、阿片の害と狩獵の不振と飢餓に迫立られ、加へて醫療もなく年々種族滅亡の一途をたどつてゐる。だがひと度舊式なベルダン銃をにぎり獲物に向へば、この種族の本領を發揮し、驚くべき大膽さであの敏捷なノロのやうな獸でも一發一殺の神技を見せ、匪賊でさへもこの民族を非常に恐れて近づかうとはしない。

×

之等各原住民族とも、狩獵を生業とする者の間に最も強く信仰されるシャマン教を信奉してゐる。

北方亞細亞の原住民族は總て固有の宗教があつた。蒙古族は喇嘛教弘布の以前はやはりシャマン教で現在でもブリヤート族の大半はこの教へを狂信してゐる。滿洲族も索倫、ボルド、キレ、バルガ、オレート各民族もさうだ。清朝初め頃の宮中祭儀もまたこの教義に則つてゐた。天神地祇を祭り太陽を禮拜し山川動物を尊崇して一切の寺廟偶像を用ひない、巫女を通して神に祈り、吉凶禍福も巫女の加持祈禱をうける。狩獵に出る時でも獲物の多く居る獵場の方向を神樣に聽いてから出かける。お伽話の世界のやうな變つた味を見せてくれる。どんな禮拜が行はれるかと云へば、先づ巫女が獨特の扮裝で胸に鏡をかけ、腰に多くの鈴をつるし五彩の紐をたれた袴をつけ、手にもまた鈴と穴の開いた古い銅貨を周りにつけた大きな團扇太鼓を持ち、これを打ち振り乍らチャンラ、ヂャラウと踊り出し、祭文を唱へ、酒を飲み、天を仰ぎ地に伏して長いこと繰返し、疲れて倒れた時に神の「おつげ」を口走るのであるがこの行事は神秘的でゾッとするやうな鬼氣に打たれることがある。

今では巫女は男が變つて司つてゐる。しかしこの地方では極めて低位なこのシャマン教から漸次喇嘛教への傳導が行はれ、官吏はほとんど喇嘛へ歸依したやうであるが、未だ大衆には相當根強く信率されてゐる、

×

蒙古路の旅は大興安嶺を屋根にひろびろとしてゐる傳説やまたは未踏の密林地帶でこれら原住民の生活の片鱗に觸れ、そして美化された興安蒙古地帶は既に閉された秘境の扉を悉く開いてロマンテイズムな片影から恐ろしく高度な近代文化の鋭利なメスで剰すところなく切開されようとしてゐる。そして又我々の考へ方も變つて來た。すくなくとも興安地帶に住むこれ等の原住民族は滿人に同化された民族であつて波濤の如く發展し土地に固着して踏まれてもなは其處に生きて行くといふ漢民族とは生き方も非常に違つてゐるやうであるだから年々激增して來る漢民族に較べ原住民族は自然淘汰の哀しい凋落を辿つてゐるやうなものである

「蒙古人は實に無氣力で無能な人種だ、日本からとことんまで可愛がつて貰はうと寢てゐても食へるやうにして貰はう」

と、今諸處で語られる興安蒙古の民情はこのやうに、なんと吾々の期待を根柢から否定してゐる。何かしら神秘的な影を漂はせてゐるやうに考へられた多くの物語りは、古典な匂ひは、一遍に吹き飛ばされてしまつたやうなものだ。

手輕な

石川達三

「南進女性」

（『新潮』一月號）

これがまさか近頃流行だとかいふ海洋文學だと言ふのでは無からうが――。

こゝには南洋の方に行つて働いてゐる一人の男、それが何年振りかで歸つて來るので妹の學友を嫁に貰つてやる。その女は活潑な女性で、話をきくとあつさり見合をすることを承知し、一寸心配だつた女の父も昔南方へ稼ぎに出たこともあるといふひらけた人で話はすらすらとまとまる。だが船が出る時には女はしきりに泣いてゐたといふお話。

面白いことは面白いのだが、輕過ぎて『モダン日本』向きである。お手輕な間に合せ作品といふところ。（御垣衛士）

此頃の想ひ出

萩原圭介

その夜の芝居は面白く久振り想ひ出の田舍芝居を充分見物してしまつた。私は芝居小屋の隣で村の飲食店の爺さんが芝居のために造つた小さな屋臺店で二、三人の友と滿洲話を夢中に二三杯空けてしまつた。酒に弱い私は早くも腹の底に氣味の悪い燧さを知つた。話の調子で續けて空けたコップ酒で芝居の進行の順序さへ判らなくなつて了つた。

村人達は芝居に夢中になり中には涙を流して見物してゐる人も少くなかつた。小屋は滿員になつてしまひ私の席も判らないし今更見物する氣にもなれず無理とは知りつゝも田舍酒を友と交し合ふのだつた。

今夜の芝居は村人からやくざ者と呼ばれる虎林の乾兒の手で行はれてゐる事と知つたのは五杯目時分友の一人が不滿のやうな苦しい聲で教へて呉れた時からだつた。

芝居が終りかけた頃元氣の良い若い者が店に入つて來た。その若者が入つて來ると私の友は皆勘定して出て行つてしまつた。私は不安でならなかつたが爺さんの皺のよつた手を見て歸つてはいけないやうな氣がしたのでその儘飲み續けた。

私の一人叔父――

私は元氣の良い一目で無頼漢としか見えない新しい客を見た時、行方不明になつてゐる叔父の事が想ひ出された。私は古い頭のノートから幼い時の想ひ出を綴り始めた。

私が小學校の五年生の時叔父は隣村の金持の家に養子になつてしまつた。私は時々叔父を訪ねた。叔父はとても私を可愛がつてくれた。遊びに行く度十三錢のバス代を呉れた上銀貨をお菓子でも買へと言つて呉れた。私はそれが嬉しく一週に一度は必ず遊びに行つた。處が急に私達一家が一族組の一員になつて渡滿してしまつた。私は幼友達と別れるより叔父と別れる事が苦しかつた。出發の日叔父は私に言つた。

――偉い人になつて歸つて來い、良いか――

私は無言で涙の出ぬやうつとめた。汽車が通つてゐない私の村では五個村を經て町の停車場まで行かなければならない――叔父は其處まで送つて呉れた。そして汽車の來る前私に一圓札を一枚呉れた。

――大事に使ふんだぞ――

それが叔父の最後の言葉であつた。渡滿して小學校を卒業するまでは時々便りを受けたが叔父が無頼漢の仲間に入つてしまつたと評判を聞いてからは全然便りも無く時々聞く噂は面白くない事が多かつた。

中學時代休暇を利用して村に歸つた時私は一番に叔父を訪ねた。美しい家だつたのが四、五年でこんなに變るかと思ふほど荒れて家の中には誰も居らない。屋根は草で一杯その上私を悲しめたのは良く幼い時遊びに行く毎に取つて來たゐた柿の木までなくなつてゐた事だつた。

三日目に叔父と會ふ事が出來た。三、四人の仲間と酒を飲んでゐた。（叔父さん！）私が呼んだ時叔父は（敬助か、何時來た）そして私の返事も聞かず去つてしまつた。野良仕事に忙しい百姓達は叔父を白い目で眺め合つた。私は不愉快でならなかつた。私の叔父が餘り變つてゐたから……。

偉くなつて來いと言つた叔父が私を見ては小遣を呉れてゐた叔父が私を他人の如く取扱ふ事が不滿でならなかつた。そんな日が一週間程過ぎて朝から叔父を訪ねた。叔父はまだ寢てゐたが私の來た事を知ると直ぐ起き上つてくれた。私は嬉しかつた。そして急に叔父に言つた。

――叔父さん！お墓參りに行きませう――

叔父は氣味悪いやうに頷いた。また私は言つた。

――叔父さん、今日は何處に行く――

――何處にも行かない、お前の滿洲話でも聞かう――

私は嬉しくてならなかつた。やつぱり叔父は昔の儘私を可愛がつて呉れると思へば……然しそれも一時に過ぎずお墓參りに出掛よう とした時訪ねて來た仲間と共に叔父は又明日と言つて出て行つてしまつた。悲しかつたが叔父の氣持がわかるやうな氣がしてならなかつた。

考へれば叔父ともその日以來會ふ事が出來なかつたのだ。その日叔父は北支の方に行つてしまつてゐた。

隣りの無頼漢は去つてしまつた。屋臺の爺さんはそろ〳〵歸る仕度を始めた。私は千鳥足で歸つて來た。

眞暗い小道を……自分でも時々畑に落ちないかと心配しながら……。私の人生の如く。

―六・一二・七―

ヒフテキ茶房
日本橋茶房

たんせき
ぜんそく

き〻め早く肺炎を防ぐ

龍角散は各家庭に常備すべき、効果迅速で純良無比の良藥にて國民保健上賞讃を博して居ります。たんせき、ぜんそくの急性慢性によく効き、香味佳良誰にでも服みよく、副作用は絶對になく肺炎その他の變症を防ぎます。

痰咳　喘息　流感咳　氣管支カタル　百日咳　痲疹咳　肺病咳　音聲嗄

良藥

龍角散

舞踊大家 石井漠氏曰く――舞踊家が咳や痰に惱まされることは聲樂家以上です。事實痰咳などの氣があつたら最後舞踊は破壞です。僕はこの點非常に用心深く、保健上藥の龍角散を缺かさず持つてゐる理由です。（雜誌又雲舞臺載）

登録商標
龍角散

定價　四日分 三十錢　八日分 五十錢　十八日分 一圓　四十日分 二圓　六十五日分 三圓

龍角散効果容態書

(咯痰)／たんにて常にゴホンゴホンと惱む人
(喘息)／せんそくにてゼイゼイ息切する人
(頻咳)／せき頻りに出で夜中オチオチ眠れぬ人
(流感)／流行感冒インフルエンザのせき出る人
(肺病)／肺病にて常に力なきせき出る人
(血痰)／たん臭氣帶び時々血の交る人
(音聲)／音聲のかれ又は咽喉のいたむ人
(疲勞)／老人又は病人の疲勞性より出るせき
(小兒)／百日せき又ははしかせきの小兒

▽全國各藥店にあり△

東京市神田區豐島町
株式會社 本舖 藤井得三郎商店
振替東京九一一番
電話浪花(67)〇〇八一〇 九二〇五

D14—2

科学日本の勝利
マツダランプの二大栄冠

硝子球
硝子球の内面艶消は世界照明技術家の宿望でありましたが此の榮冠は弊社研究所長不破工學博士によつて得られたのであります

蕊線
同じ明るさで然も消費電力を少しでも引き下げ様とするのは世界照明技術家に課せられた困難なる宿題でありましたが之を解決したのは弊社三浦技師の發明した二重螺旋纖條であつて一擧に消費電力二割の大巾節約が出來ました

口金
資源愛護の國策に沿ふ鐵口金は弊社研究所に於て三年來研究の成果であります監督官廳並に電證會社の實地試驗がその優秀性を證明して居ります

滿洲東京電氣株式會社
大連・奉天・新京・哈爾濱

橫濱正金銀行 新京支店
新京日本橋通三十四 電話代表(三)三六一一

本店 橫濱
資本金 壹億圓（全額拂込濟）
積立金 壹億參千七百拾五萬圓

營業種目
諸預金　小口預金十圓より、定期預金百圓より、其他內地預金の御取次き、內地への組替へも迅速に御取扱致します
小口預金　便利に御相談申上ます
貸付、割引
內外荷爲替　內地向滿洲各地向も有利迅速に御取扱致します
送金　世界各地向送金を御便利に御取扱致します
信用狀　旅行信用狀による御旅行は最も安全御便利です（海外支店出張所四十一個所、其他主要各地取引先有）
商業調査　御遠慮なく御利用願ひます（海外御視察等に特に御便利です）

民刑事訴訟顧問及鑑定貸家貸地管理
滿洲國特許商標登錄諸書類作成
辯護士 辨理士 黒田實法律事務所
新京朝日通三十三番地 日本橋通より西入半丁
電話③五四四九番

用法簡單で廉價な優良加糖粉乳
明治コナミルク（赤罐）

子よ孫よ續けよ
建てよ新東亞
大阪朝日新聞「新東亞建設の歌」入選佳作

明治（赤罐）コナミルクは溶かし方が容易な上に、あとで砂糖を入れるやうな手數が要りませんからどんな時にもすぐ間に合つて使用出來ます。なほ榮養價の點でも消化吸收の點でも極めて優れて居り、その上、良品の大衆化を圖るための御奉仕品でありますから、他の如何なる種類の乳製品に比較いたしましても最も格安なものでございます

本社 奉天鐵西區興工街　大連支店 大連市彌生町　新京支店 新京祝町　奉天支店 奉天大和區霞町　哈爾濱支店 哈爾濱道外承德街

滿洲明治製菓株式會社

賀 皇紀二千六百年 正

高級特殊鋼線及スプリング・材料
(並ニ發條製作)

ピアノ鋼線・
ブライト鋼線
燒入鋼線及帶板
スプリング用鋼線
各種異型及鍍金線

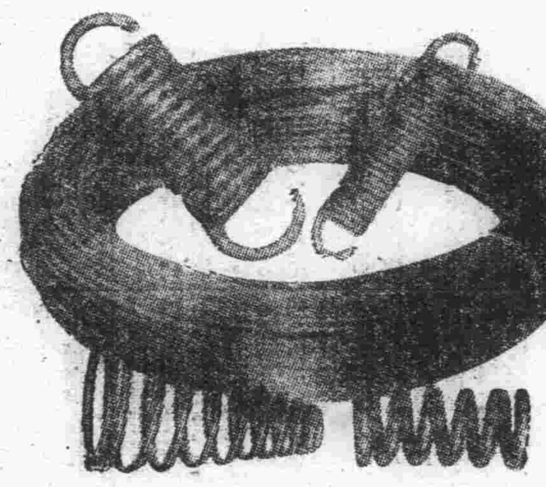

スプリング部
諸機械用其他各種發條
百般設計・考案・製作

商報送呈

耐酸性スプリング用不銹鋼線
特殊合金線・帶・板
各種スプリング用鋼
諸官公署規格鋼線
各種工業用鋼鐵線

若月源壽商店
大阪市西區立賣堀南通五丁目
電話新町(53)三五四四五〇九七番番

內閣企畫院御推奬高速度接合劑
光陽社製エメリークロース類
其他諸機械附屬品及工具類
若月源壽商店機械部

特殊鋼協議會指定販賣人
日本鋼材販賣株式會社中間鋼指定問屋

旭ハガネ

株式會社
近藤鋼商店
大阪市西區靱南道四丁目
電話 土佐堀(44)〇七八八 〇七八九(長) 〇五五四 〇七七六
振替口座 大阪壹九六四番
受信略號(オサカニシ)コンドウハガネ
發信略號(コ)又ハ(コキ)

各種特殊鋼中間鋼・スプリングと材料

各種車輛用造船造機用發條
精密小形發條、自動車用發條
鈑發條並ニ押拔物、熱處理

清水發條工業株式會社
本社 大阪市西成區南開町六丁目九番地
電話櫻川(五八)一三九七五九番番
營業所 大阪市西區立賣堀北通五丁目一七番地
電話新町(五五)四三一八六八三五番番番

各車輛用スプリング、各種ゼンマイ、燒入鋼帶
磨卷鋼帶、帶鋼、帶鐵、鋼線、燒入リボンスチール、ピアノ線、磨鋼線、拔物其他板發條

特殊鋼協議會指定特約店
大阪ハガネ商組合員
大阪硬鋼線商組合員

合資會社
清水スプリング商店
大阪市西區立賣堀北通五丁目一七番地
電話新町(五五)一三八四六八五三八番番番
工場 大阪市西成區南開町六丁目九番地
電話櫻川(五八)五八三七九九五番番

現代物理科學の産める
健康保溫衣
新案特許出願品

紙わたと藥理
作用の保溫力

特約店相談に應ず

ポカ〳〵溫い
防寒・保溫衣
國策線に添ひ遂にスバラシキ保溫衣の發明は完成す
紙わたを原料として、これに保溫藥劑を巧に工夫加工せる、物理と藥理の兩作用を特殊衣に應用せる最新發明衣・シヤツ・はだ着の上へ着るとスバラシク溫い

防寒用・婦人冷えこみに
寒冒豫防病弱の人・老人幼兒
出征勇士の慰問品に最適

說明書進呈す

定價表
健康保溫衣
實用新案特許出願
大人用 金三圓五十錢也
小人用 金二圓五十錢也
送料內地二十錢海外五十錢代引注文送料十錢增し

帝國健康保溫研究所
大阪市此花區福島西通福ビル新館
電話福島一六四一・一八二五番
振替大阪壹壹八九三九番

關東軍献金

室町校の兩兄弟 本社寄託

市内日の出町二ノ一六室町小學校四年生田村弘人君同三年生田村正人君の兄弟は十八日夕刻本社を訪れ「これ僕達お正月に戴いたお小遣ひをためたものですがお國のために働いて下さる兵隊さんに何か買つてあげて下さい」と金十圓を寄託、關東軍へ恤兵金として献納の手續きを了した

植内みねさんからも寄託

建國大學内植内みねさんは同大學で働くやうになつてちやうど一年になるのでその記念のためにと十八日夕刻本社へ金一封寄託、何かお國のためになるやうにとの希望なので、關東軍を通じ國防献金の手續を了した

街の告知板

滿鐵防諜映畫會

現在の時局下に於て防諜は國民に課せられた最重要關心事でなければならぬが滿鐵ではこれが防諜思想普及宣傳のため十八日午後七時より西廣場滿鐵倶樂部に於て防諜映畫會を開催した【寫眞は映畫會】

工藝品展賑ふ

ミラノに輸送されるに先立つて一般に公開された輸出工藝品展は滿洲國が海外に誇る新工藝品にはどんなものがあるものかと市民の好奇心を唆つて十八日の商工公會樓上は時ならぬ賑ひを呈したが午前十一時頃滿映ニュース班ではスクリーンよりこの工藝品を廣く紹介せんものと各種品目をカメラに收め引續き午後には伊太利公使コルテーゼ氏が多忙な餘暇を割いて馳けつけ故國へ送られる之等の品物を感慨深げに且つ滿足さうな微笑を浮べて見學した

全滿女子軟式卓球戰

第一回全滿洲女子軟式卓球選手權大會は來る二月四日午前十時から新京八島小學校講堂において開催されるが主なる要項次の如し

△使用球＝AJPA及びPA△試合方法＝五セット、トーナメント式△表彰＝入賞は四等迄、優勝者にはカップ(持廻り)授與△申込＝氏名、住所(或は勤務個所)明記のうへ新京特別市民生部體育聯盟内大滿洲帝國卓球協會まで△申込期限＝康德七年一月卅一日

ペルシヤ灣頭の滿鐵旗 大理想實現へ邁進

二千六百年事業 鐵道大學創設

全滿社員會から… 要望の聲澎湃

大陸開發の先驅者として重大役割を果しつゝある滿鐵は近き將來に於て鐵路一萬五千キロ乃至二萬キロに延長する事はもとより北中南支中央アジアを貫きペルシヤ灣頭に大滿鐵旗を飜さんとする所謂大陸鐵道一貫の大理想に向つて驀進をつゞけつゝあるが、その大理想實現の準備工作として皇紀二千六百年記念事業の一として滿洲鐵道大學を創建すべしとの議が社員會から湧然として起つて來た

即ち現在滿鐵の從業員養成機關としては大連、奉天、哈爾濱に鐵道學院、各鐵道局に鐵道養成所、奉天に技術員養成所、大連に鐵道工務員養成所並に工作工養成所等がありこれらの計畫機關として**鐵道總局に**養成課があり各鐵道局に養成係があつて養成部門を確立してゐるがこれらはその目的が中堅以下の社員養成機關であり幹部社員の養成機關ではない

滿洲及び滿鐵の現狀から見て內地の學校卒業生のみに依存する時代は既に過ぎ去つた、殊に今日のやうに技術系統幹部候補者割當制限統制をうけるのでは優秀なる社員の獲得は非常な困難である、一方現在の社員にして中等學校を卒業せる前途有爲の青少年が家庭の事情の爲上級に進む途なく不遇に泣けるものも尠くない

松岡前總裁が遺したペルシヤ灣頭大滿鐵旗を飜せの滿鐵精神をもつて大陸鐵道一貫經營の準備工作の一として將又此際幹部社員の養成と不遇をかこつ青少年の進むべき途を拓く上からも日本國民最大の慶びたる皇紀二千六百年を記念して滿洲鐵道大學を建設することは最も有意義なることであるといふ叫びが各地社員から翕然として起つて來た

社員會としても適切なる考へとして賛意を表するが何分にも問題が大きいので本部に於て愼重に具體案を練つた上で會社當局に要望することゝなつたが、この叫びは一般にも異常な衝動を與へ實現を期待されてゐる

映畫と講演で開拓地を紹介

近く西廣場倶樂部で 本社後援

大陸建設社では本社後援のもとに滿洲開拓事情の紹介とこれが認識徹底を目的とし、映畫、講演等に依る「滿洲開拓の夕」を來る三十日(豫定)午後六時より西廣場滿鐵社員倶樂部で開催することゝなつた、プログラムは次の通りである

▽映畫(イ)滿洲開拓青年義勇隊現地訓練篇(ロ)滿映ニュース
▽講演 結城開拓總局長閣下、稻垣事務局長閣下、坪上滿拓總裁閣下
▽映畫 嚴冬の開拓地
▽獨唱 (イ)「滿洲開拓の歌」未定(ロ)「未題」李香蘭
▽舞踊「滿洲よいとこ」
一、映畫「沃土萬里」(試寫會)
一、閉會

大前隊討匪行

寒川部隊大前隊は去る十四日渡邊部隊協力の下に公道莊附近に蟠居蠢動中の共匪王永豐以下六十餘を急襲これに殲滅的打撃を與へて潰走せしめた、敵損害遺棄屍十餘、捕虜六

質流れ待つた！ 六ケ月大丈夫

滿洲に於ける庶民金融の大宗とも言ふべき日本人質業の流質期限に付てはかねてより政府に於て適正なる改正を研究中であつたが一般業者の利便を考慮しこの程從來の四ヶ月を六ヶ月に延長することに最後的決定を見、十九日に關係法令が公布された

但し二月以降の質草

それまでのものは從前通り 新一六銀行令公布

政府にかてかねて研究中であつた一六銀行の愛稱に親しまれてゐる庶民金融機關質業の流質期限が今回六ヶ月と改正され國都に於ては首都警察廳令を以て日本人側質業者に二月一日から施行することゝなつたが曩には利息が引下げられ今また流質期限が二ケ月延びるといふ庶民階級にはまことに朗かなニュースである

即ち從來滿洲の質業者に對する流質期限に付ては質業取締法規定第十二條第一項に依ると「十二ヶ月を下ることを得ず」と云ふ制限内に於て規定を設けられてゐるが康德四年十二月一日治外法權撤廢後首都警察廳では廳令第二十一號に基き日本人側質業者に對する質業取締法中流質期限に關して四ケ月の例外規定を特に設けられてゐたもので曩に利率均一化の實現に伴つて康德七年首都警察廳令第一號に依つて日本人側質業者に對する流質期限四ケ月を廢止し二月一日から六ヶ月に延長する事となつた、但し同規定施行前の一月三十一日迄の入質擔保物件に對してはこれは適用されず從前通りの四ケ月期限で流質されるものである

なほ本年一月一日から實施されてゐる質業者に對する月利は康德三年度の質業取締法規定第十一條第一項に依つて「月利百分ノ四を超ゆる事を得ず」となつてゐるものであるが治外法權撤廢以前日本領事館許可の日人側質店は月利六分の利廻りで認可されてゐたもので法權撤廢後は當然この規定に基き月利四分で營業すべき所を急激に六分を四分の低利に引下げることは業者側に取つて大打撃であり其の影響を考慮して政府の溫情あるはからひに依り暫行的處置としこ質業取締法の附則第三項に則り日本官憲の許可による康德四年十二月一日現業者に限つて第十一條第一項の月利百分ノ四の制限を受けず五年十二月末日迄從前通百分ノ六で營業を許可、康德六年一月一日から同十二月一日迄百分ノ五を以て營業されてゐたもので

この除外例も康德七年一月一日からは全滿質商は日滿兩系共一律的に利率四分となり唯昨年末以前の入質に對しては五分の利率がその儘据置かれるものである

吉野副總裁東上

吉野滿業副總裁は十八日日滿連絡機で東上した

更らに一年に延長されよう

首警小川警正談

二月一日から實施される流質期限延長に關して首都警察廳保安科附小川警正は左の如く語つた

大體滿洲國に於ける質業店の流質期限は取締り規定に依つて十二ヶ月となつてをり現在これを實施してゐる所は滿系質業者だけですが、日本人側質業者に對しては諸種の事情に依つて四ヶ月となつてゐました今度六ケ月に流質期限の延長を見る事となりこれに依る一般市民の利用についても期限が延長されただけに家庭生活にいくらかづつの餘裕が出來て來るものと思はれるが、今問題とされる事は流質期限延長に伴ひ質業者側に於ける擔保物件の價格が從前よりは安くなりはしないだらうかと云ふ點で、二月一日から實施される期限延長も今後更に滿洲國取締に依つて十二ケ月に迄延ばされるのではないかと思はれるがこの點は今直に言明は出來ない

質値が下るだけ 一向に痛痒なし

質屋の辯

今回の改正規定で市內某質商は左の如く語る

吾々の最も打撃とされる所は利率の問題ですが流質期限の延長は大して影響しません、四ヶ月で質受けするものが六ケ月になつのですか一方から見れば打撃を蒙むる樣に見へますが、四ケ月で質受けする時と六ヶ月と擔保物件では期限が延長されただけに私の方として採算の取れないやり方はしません、擔保物件の價格を以前より安くするだけの事です、さうしなければ元資本金が寢む一方で採算が取れませんからね……

搜査網を再び擴大

全滿に手配依頼 三笠町殺人强盗事件

三笠町拳銃殺人强盗搜査本部では發生とゝもに刑事全員を全市に配置有力な手掛りを手繰つて犯人を搜査線上に浮彫にせんと涙ぐましい搜査を續けつゝあるが有力な手掛りも、全機能を動員しての搜査も空しく杳として三犯人の足取りを摑むに至らず、こゝに於て本部では一先づ事件發生後二週間の搜査結果を整理取纒めこれを近接各縣は勿論逃走潜伏個所と目される南北各縣に配布し搜査を依頼することゝなり

十九日午前二十五班(一班日一、滿一、二縣一班)へ分れてそれ〜目的地へ出發せしめたが、同班は主要個所に手配すると共に客棧、質店、醫師方面の探索を行ひ聞込み確證を握らんとするもので今や搜査網は第二期有機的搜査を繼續する一方縮めた搜査網を再び擴げて三犯人搜索を最後の關頭に背水の陣を以て望むことになつた

獨逸公使館のパーティ 毎月第三木曜のドイツ公使館のクテカル・パーティは十八日午後六時その第三回を開催集るものは于治安、呂榮寰、張交通各部大臣、沈參議を始め蔡外務局長官、コルテーゼ伊太利公使、三浦滿赤理事長等軍關係高級將校や滿洲國の顯官貴紳が約六十名、それ〜夫人、令孃同伴でしかも平服といふ大變くつろいだ一夕であつた

實地研究へ

女子中等體育講習【第一日午後】

大使館教務部主催、全滿女子中等學校體育講習會は十八日より開催、三日間に亘つて行はれるが第一日十八日は午前十時より大使館教務部保健課技士齋藤兼吉氏を講師に全滿女子中等學校十二校の體育關係教諭三十名出席、體育方針研究、各實施要目について理論的研究を遂げ、午後二時よりはこれが實地について更らに詳細に亘る實際的研究を行つた

なほ十九日は午前十時より引續き體育理論の研究、午後二時より同校生徒のスケート大會を見學、二十日は午前十時より齋藤講師の三日間に於ける實施事項についての批評、質疑應答が行はれる筈である

臺灣野菜來る！

近くどつと入荷

最近とみに昂騰した野菜を豐富に輸入して國民のお臺所へ新鮮安價な野菜を提供するとゝもに春節(舊正月)を迎へる滿系大衆に日本蜜柑をふんだんに供給しようといふ中央卸賣市場聯合會協議會は十八日午前十時から市公署第一會議室で開催新京、奉天、哈爾濱、吉林、撫順、鞍山、營口の各市場代表者をはじめ日滿組合駐在員、經濟部關係者など約二十名出席協議したが、今のところ野菜は內地物と臺灣物の出廻りが惡く地物で僅かに需要を滿して居る有樣なのでこれが緩和による價格引下げのため五月までに臺灣物二十三萬梱をどしどし大量入荷することゝなつた又蜜柑は豫想を遙かに突破して既に二十餘萬梱の入荷を見てゐるが一時にどつと入荷して來たゝめ輸送難から腐敗させた苦い經驗に鑑み今後は適量入荷により需要期の三四月ごろまで順次供給し春節用のものについても完璧を期すことを申合せた

大相撲春場所

大浪善鬪空し 西方更に一點加ふ

【東京國通】東京大相撲八日目の十八日は結びの一番男女川、大浪の力鬪に觀衆の血を沸かせたが、男女川に押し切られ大浪の善鬪も空し、この日、西方は一點勝越し東十一、西十二の成績で、初日よりの總得點は西九十四點、東九十點で西方は更に一點を加へ三點をリードしてゐる

八日目

(勝)		(負)
山陽山	(寄切り)	錦華山
藥師山	(寄倒し)	雷門
國光	(小股掬)	陸奥錦
白鷲	(下手捻)	八幡錦
加古川	(上手投)	立田野
藤川	(外掛け)	増位山
嶺織	(寄倒し)	富田濱
武ノ里	(寄切り)	番神山
照錦	(上手投)	布引
十三錦	(押切り)	双見山
備州山	(小手投)	陸奥里
二瀨川	(突放し)	若浪
清美川	(小手投)	三熊浪

中入後

小島川	(寄倒し)	錦谷
倭岩	(外掛け)	幡瀨川
佐渡島	(寄倒し)	桂川
四海波	(上手投)	九ヶ錦
鯱ノ里	(寄切り)	相模川
富士嶽	(寄切り)	櫻錦
松浦潟	(吊出し)	大邱山
青葉山	(寄倒し)	一渡
出羽湊	(不戰勝)	小松山
神東山	(寄切り)	磐石
藤ノ里	(極出し)	佐賀花
金湊	(突出し)	大和錦
綾若	(押出し)	源氏山
肥州山	(寄倒し)	大潮
笠置山	(打棄り)	鶴ヶ嶺
五ッ島	(叩込み)	巴潟
玉ノ海	(送出し)	松ノ里
照國	(吊出し)	綾昇
鹿島洋	(寄倒し)	名寄岩
旭川	(捲落し)	安藝海
羽黒山	(突出し)	駒ノ里
前田山	(下手投)	楯甲
双葉山	(上手投)	龍王山
男女川	(押切り)	大浪

取組一部變更

【東京國通】春場所九日目と大々變更された取組は小松山が負傷休場のため十兩の一番初めに常錦、立田野の一番が追加されまた藤川『陸奥里』加古川の取組は藤川『立田野』は番神山と、また中入後の取組二番目の幡瀨川『加古川』と陸奥里の取組はそれぞれ變更され、小松山『肥州山の取組は取消し

火藥使用許可を簡捷化

近く法規改正

從來國內治安確保の見地から銃器火藥の取締りに嚴重な許可制度を設けてゐた治安部警務司では近時治安の確保と產業部門の著しき躍進に鑑み、產業開發の原動力たる火藥の取扱許可制度の簡易化を考慮することゝなり、目下取締り法規の改正に着手してゐるが

現在では火藥の數量により所轄警察廳長、省長等の許可を要したため許可申請手續が非常に複雜で長期日を要し現下產業部門の能率增進上多大の支障を來たしてゐたのを今回の改正により許可を單一化して產業部門の使用に便を與へこれが進展を大いに助成しようといふので大體八、九月頃改正の運びとなる豫定である

旭川に酷寒

【旭川國通】旭川地方は數日來急激に溫度低下してゐたが十八日午前八時遂に零下三十一度二分に達し、寒さに慣れた市民も流石にこの酷寒に震へてゐる

七分搗

滿日文化協會の杉村主事、この間或る骨董屋で木彫の佛像を見つけ大枚若干を投じて買つて歸つた▼それは兩面に佛樣の顔がある珍らしいもので、少くとも元時代以前のものだらうと氏は言ふ▼これを或る佛敎の方の友人に見せたら「こりやどうも貧乏性の佛樣らしいな、今に君貧乏するぜ」とおどかされた▼「そんな事あるもんか」さう言ひながら先生、前を見、後を見して「南無阿彌陀……良い方の佛樣でありますやうに——」とやつて居る

けふの天氣　西の風晴
きのふの氣溫　最高零下一六度八　最低零下二六度七

廣告

此度催の商聯抽籤引換商品券(一圓券五圓券)中收入印紙貼付洩去る十六日發行の券多少有之候事と存候間右券御持ちの方は誠に御多忙中恐縮には候得共記念公會堂引換所迄御足勞賜り度此段紙上廣告を以て御願申上候 敬具

昭和十五年一月十八日
新京商店同業組合聯合會

景品引換は 昭和十五年一月十六日より昭和十五年二月十五日まで毎日自午前十時至午後四時(但し日曜、祭日は休止)

一月二十一日(第一日曜)は景品引換可致候

專門製作販賣
徽章 メダル マーク 優勝盃
デザイン考案・カタログ進呈
中外徽章洋行
大連市常盤町二一番地 電話(3)二一五七九番

PHOTO STUDIO
高級寫眞
新京吉野町
乾寫眞館
電③三〇二五

麗人女給大募集
北支太原一流カフエー行
品行方正な方、旅費其他面談の上
希望者は至急申込まれたし
梅ケ枝町一ノ一四(楠野ビル二階)
國都職業紹介所 電話(3)二五〇九番

急募
サービス係 二名
十六七歳より廿三四歳迄の內地人に限る
希望の方は本人御來談下さい
新京キネマ事務所

募集
女子事務員 一名
女學校卒業程度の方
右希望者は自筆履歷書持參の上御來社下さい
新京日日新聞社 庶務

女子事務員 タイピスト 募集
年齡 二十歳前後
學歷 女子事務員 高女卒 タイピスト 高小卒以上
寄宿の設備あり、來る二十三日迄に履歷書、身元保證書御郵送乞ふ、面會日時は其上にて別に御通知します
新京大同大街四〇二
鐘紡新京出張所庶務係

急募
一、外交員 若干名
一、事務員 若干名 但し日本內地人
但し三十歳前後の男子
希望者は自筆履歷書持參午後四時より來談を乞ふ
新京新發路一〇九
株式會社 松田淸商店 電話(2)二五六九 三四〇三番

食堂女子給仕募集
年齡十七、八歳より三十歳迄詳細は面談の上滿洲人にても可日本語の話せる方
靑葉グリル
大同大街二〇二大興ビル內
電②四六二五番

豐富入荷

酒造場
第一工場 大連
第二工場 瓦房店
日本橋濱
原田商會支店

"VANCO"
名聲は良品を語る

萬古萬年筆ペンシル

列車発着表

○大連方面行
△大連行 前二時三十分
△奉天行 六時廿五分
△釜山行 八時
△奉天行 八時卅五分
△大連行 九時三十分
△營口行 十時三十分
△四平街行 十二時三十分
△奉天行 後一時 五分
△大連行 一時四十分
△大連行 二時三十分
△大連行 三時廿五分
△四平街行 四時五十分
△釜山行 六時五十分
△四平街行 七時四十分
△大連行 九時四十分
△大連行 十二時十三分
△奉天行 十二時三十分

○哈爾濱方面行
△哈爾濱行 前三時四十二分
△德惠行 五時十五分
△哈爾濱行 六時三十分
△哈爾濱行 八時 十分
△哈爾濱行 九時
△哈爾濱行 後十二時五十三分
△哈爾濱行 三時十五分
△哈爾濱行 五時三十分
△德惠行 七時 十分
△哈爾濱行 十時卅五分
△牡丹江行 十二時四十五分

○圖們方面行
△吉林行 前七時 五分
△羅津行 八時卅五分
△圖們行 九時四十五分
△吉林行 後一時
△牡丹江行 三時二十分
△吉林行 七時廿五分
△清津行 十時 五分

○白城子方面行
△白城子行 前八時廿五分
△白城子行 十時五十四分
△前郭旗行 後五時三十分

○大連方面より
△大連發 前三時卅二分
△大連發 六時十八分
△奉天發 七時四十七分
△大連發 八時
△四平街發 八時四十六分
△四平街發 九時四十分
△四平街發 十時卅二分
△釜山發 十二時四十三分
△奉天發 後十二時三十分
△大連發 三時
△大連發 四時二十分
△大連發 五時二十分
△營口發 六時四十八分
△大連發 八時二十分
△奉天發 九時廿五分
△釜山發 九時四十五分
△奉天發 十二時三十分

○哈爾濱方面より
△德惠發 前零時三十分
△哈爾濱發 二時二十分
△牡丹江發 六時五十四分
△哈爾濱發 前七時五十四分
△德惠發 十二時三十分
△哈爾濱發 後十二時五十分
△哈爾濱發 一時三十分
△哈爾濱發 三時 十分
△哈爾濱發 六時四十分
△哈爾濱發 九時三十分
△哈爾濱發 十二時 三分

○圖們方面より
△清津發 前七時五十三分
△吉林發 十二時廿四分
△牡丹江發 後二時 十分
△吉林發 五時廿一分
△圖們發 八時四十分
△羅津發 九時三十分
△吉林發 十二時十五分

○白城子方面より
△前郭旗發 十二時 一分
△白城子發 後六時卅二分
△白城子發 九時 五分

大阪商船山城丸
門司、神戸行
鴨綠丸 一月二十日
熱河丸 一月二十二日
うらる丸 一月廿三日
黒龍丸 一月廿五日
扶桑丸 一月廿七日
うすりい丸 一月廿九日
吉林丸 二月十五日
（午前十一時大連出帆）
三角、鹿兒島那覇行
大同丸 一月廿五日 午後三時大連發
事務所＝大連、奉天、新京、哈爾濱、驛とビューローで連絡切符發賣

家傳 辻の紅灸 新京寶山前

日日案内

貸◇三行 一回金六十錢
詩◇披露 一回金四十錢
時◇五行 一回金八十錢
金◇上行 一回一圓八十錢

代書とタイプ印書は 東一條通稻荷神社南約一丁 南洲堂 電3五一三六

看護 婦附添婦家政婦募集中 新京入船町 中央看護婦會 電3四五〇一

古物 丸八商店 曙町二ノ一八 電3六〇四一

男女の職業紹介募集 日・滿人 女中女給事務員ボーイ其他 ダイヤ街海ケ枝町備野ビル 國都紹介所 電3二五〇九

カメラ修理 新京銀座 乾寫眞機店 電話3二三九〇

新京犬猫病院 南廣場南入滿鐵病院東側 東三條通 電3三七〇一番

サツク 風化し易くをなさざる品多し 御用は專門の當店に限 富士町二ノ一五 生好堂 電3五四六七

失業街頭に迷ふ者 人を求めたき者 共に本會へ 新京東三馬路 電2一〇八五 自彊會
自彊會 結婚媒介部 ドシドシ御申込下さい

トラックに依る運搬 大和運輸公司 電話3六九〇八番 引越及建築土木科一般 農產物麻袋の準備有

裝飾と材料 花環一式 戸川商會 祝町二ノ九（銀パレス前） 電（3）二六二二

ドラミン 病源療法藥 ドラミンの御用命は 新京東一條通五六 南洲堂代書館内 ドラミン滿洲國總配給所 電話3五一三六番

若き御婦人の冬衣と 防寒コート「交換自由」 並に貸衣裳 酒井商店 吉野町二丁目 電話3二四六四番

洋裁生徒募集 速成科三ヶ月卒業 其の他詳細は當所に問合せ下さい 曙町三丁目二四（長春寺前） ランノ洋裝クラブ 一般仕立物御注文にも應じます 和裁科の設置あります

紫雲社 看板 塗裝 新京大經路九四號 電話2二一六三番

整骨專門 中央通り（中央通警察署前） 末松接骨院 電3二二〇三番

印刷及帳簿 三友社 新京永樂町 電話3三四二四

灸は あんま 愛心堂 遠近を問はず敏速に御伺ひ致します 東二條通三九 電話3二一五三

お茶とお茶道具は みどり茶園 新京吉野町一丁目 電3四七七〇番

タイプ印書 飜譯・立案 謄寫・代書 新滿社 祝町二ノ一四 電話3二三八七

特效藥安心散 慢性花柳病・皮膚病 關節炎・神經症 リウマチス 特効あり御試薬を乞ふ 浪速町二丁目十八番地 吉光堂療院

鍼灸 浪速町二丁目十八番地 東二條通交番前 吉光堂療院 電3三七三六番

家傳お灸 ▲神經痛 ▲肋膜炎 ▲婦人病 ▲カリエス ▲胃腸病 ▲ロイマチス ▲淋病 ▲寢小便 ▲中風 ▲喘息 ▲あんま特設 中央通（末飯商船横） 清水堂鍼灸院 電話六七二七

強勉出質 流品安大賣 質 七福屋 入舟町一（昌榮ビル） 電③5549

ふく料理 いよや 吉野町三の五 電（三）三四九〇

たゝみ 室町公学校前 鵜殿兄弟商会 電③二四八二

図案 美術 商業 構成社 蓬萊町一町目 電3.6588

かんばん 玉江 電（三）二八二八 新京キネマ前

斯界の權威 タイプライター タイピスト生徒募集 日本タイプライター株式會社 新京朝日通ハーナ 電話③3338 5684

買賣電話 岩見電話店 永樂町三ノ一ノ四（八島小學校前） 電話3・3137番 電話月賦販賣 電話金融

質 愛知屋 貸出勉強 極く簡單 質流れ品大安賣 東二條通二五 朝日社隣 電③三五九五

新時代の おもちや 横濱屋 獨立大倉庫設備 完全保管 絶對的貸出し ダイヤ街 電（3）四七七四 （御一報次第參上） 簡易一般金融

電話及金融 高價買入 月賦販賣 金融即時・長期秘密 電話の御相談は最も信用ある 荻本電話店 （御用の方は3七二六二） 新京入船町一ノ二二ダイヤ街丸石商店前

タイピスト養成 授業 午前・午後・夜間 入學隨時 規則書進呈 新京新發路一〇五號 宮沼タイプライター滿洲直賣所 電（2）四四五二 四四五三番

質 第七博号屋 三笠町二の廿一 公會堂裏 電3五五三三

中小商工金融 輕便迅速 東省實業株式會社 （駐在所 新京特別市大同大街四〇六 東拓ビル内 電話2四一九一七番）

○の御用は 質 ダイヤ街（九石商店前） 荻本質店 入船町一丁目 電話（3）六二六七

立食 松壽し 酒は松竹梅 松竹梅の酒藏 銀座キネマ前 電③五三六七番

割烹 温泉閣 新京ダイヤ街 電（3）五一八五 六二八五 御宴會は（十人様以上）特に御相談 下関直輸入の ふく料理

季節の味覚 鍋料理 肉鳥專門 わかもと 電（3）五一八五 二九八八

新聞の御申込は 電話3三三〇〇番へ

牛乳は 全滿に誇る 新京ミルクプラントへ 支配人 獸醫 柳川吉美 電話（2）二八五七番 （御見舞品に牛乳券を御利用下さい）

時計修理部大擴張 阿曾時計店 吉野町一丁目 東一條通角

荷物引越 荷造運送 一九公司 朝日通り三四番地 電（三）三八四三番

内科性病科産婦人科 畑医院 豊楽路モンテカルロ隣 電三一三二〇

各種ミシン 附屬品一切 カタログ進呈 新京國産ミシン商會 崇智胡同一〇一 電話②一八四二

知識眼科醫院 新京大和通六六 電③六六四六番

パン カネタ製麺麭工場 第十一回全國菓子大博覧會 壹等賞金牌受領 學校 官廳 商店 御用達 西四馬路 電話（2）一八六六番

新握飯 アタラシイオニギリ 軍用型 森永乾パン 携帯食糧 堅くなく口中でねばつかない 榮養價はお米の三倍もある
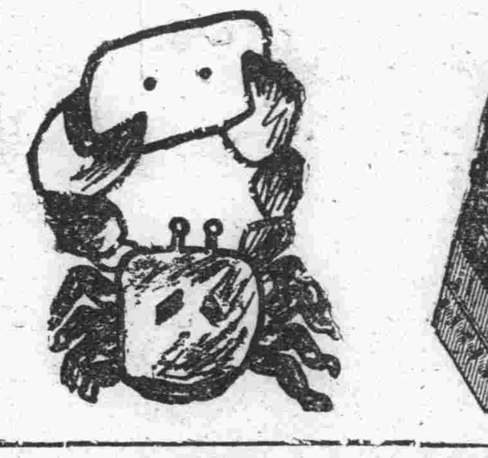

病室新設 日本赤十字社救療所 内科性病科 花柳病科 肛門病科 入院隨意 筈元醫院（ハズモト） 新京ダイヤ街老松町 電話③五六二六番

營業課目 白米 木炭 叺 縄 木箸 古物一切 外ニ巡廻雜誌 新満商事 新京六馬路一〇七 電話②四六四二番 振替新京二八〇一番

滿洲印刷株式會社 新京日本橋通七四 電話（三）二八三四 三八二三番 振替口座新京一〇一番 分工場 新京大和町四四 新京西五馬路三二 電話（二）三三六七番

金剛金庫 旭金剛型 高級金庫 網製書庫 各種製造 在庫豊富

金剛金庫製造元 東來洋行 大連市山縣通一六六 電話二二八一番

パーマネント 優秀な技術者を招聘しました 少しもお待たせせず致します

御婚禮仕度 貸ヅラ・衣裳 赤外線美顔術 ダイヤ街通り 老松ビル二階 老松美粧院 電③六三四九番

おみやげには 新京名物 甘栗太郎 新京銀座 電（3）2887 3778